O TEMPO
Distrito Federal e Estado do Rio.
Tempo ameaçador passando a instavel; chuvas. Nevoeiro. Temperatura estavel á noite, com elevação de dia.
Maxima: 31.8.
Minima: 17.5.

10 PAGINAS — 40 Centavos

Diario Carioca

Fundador: J. E. DE MACEDO SOARES

JANEIRO 1945 5 SEXTA-FEIRA

ANO XVIII — RIO DE JANEIRO — Diretor: HORACIO DE CARVALHO JUNIOR — PRAÇA TIRADENTES N.º 77 — N. 5079

AVANÇANDO IMPETUOSAMENTE EM MEIO A VIOLENTA TEMPESTADE DE NEVE

HODGES ESMAGA A RESISTÊNCIA ALEMÃ

ENQUANTO PATTON RECUPERA A INICIATIVA, DEPOIS DE DESBARATAR OS CONTRA-ATAQUES GERMANICOS — APENAS VINTE QUILOMETROS SEPARAM OS DOIS EXERCITOS AMERICANOS — RUNDSTEDT LANÇA DEZ DIVISÕES DE ELITE PARA IMPEDIR A JUNÇÃO E O CERCO

PARIS, 5 (sexta-feira) — (De James McGlincy, correspondente da United Press) — O 1.º Exército Norte-Americano, comandado pelo general Hodges prossegue energicamente sua nova ofensiva e, esmagando a resistencia oposta pelas forças alemãs, já conquistou doze povoações e avançou cerca de 6 quilometros em alguns pontos.

Por sua vez o 3.º Exército do general Patton, que avança através de uma frente de 65 quilometros, recuperou a iniciativa após desbaratar 7 violentos contra-ataques lançados pelos nazistas e encontra-se agora a apenas 20 quilometros de distancia do 1.º Exército.

As forças do general Hodges, que lutam sob uma grande tempestada de neve e com a visibilidade quase nula, colocaram em situação critica os meios de abastecimentos das forças germanicas que resistem no extremo do saliente, pois, situaram-se á distancia de 3 quilometros da estrada Saint Vith-Laroche, umas principais rotas de abastecimentos dos alemães. O general Hodges está utilizando nessa ofensiva as suas melhores formações blindadas e unidades de infantaria, enquanto a artilharia canhoneia incessantemente as localidades de Saint Vith, Houffalize e Laroche, os três principais baluartes alemães situados na saliente. O 1.º Exército encontra-se a 8 quilometros de Laroche e o 3.º Exército a igual distancia de Houffalize.

Os observadores militares assinalam que essa dupla ofensiva aliada poderá ser decisiva, dependendo o seu resultado, em grande parte, das condições atmosfericas que até agora têm impedido virtualmente o apoio aéreo e a observação para a artilharia.

As ultimas povoações ocupadas pelo 1.º Exército são Odeigne, 4 quilometros ao sul de Grand-Menil; Malempre, 5 quilometros a sudeste de Grand-Menil e Amonimes, 8 quilometros a sudeste de Grand-Menil.

No flanco oriental as forças do 1.º Exército efetuaram um avanço de 6 quilometros e che-

(Conclue na 2ª pag.)

O COMANDANTE EM CHEFE

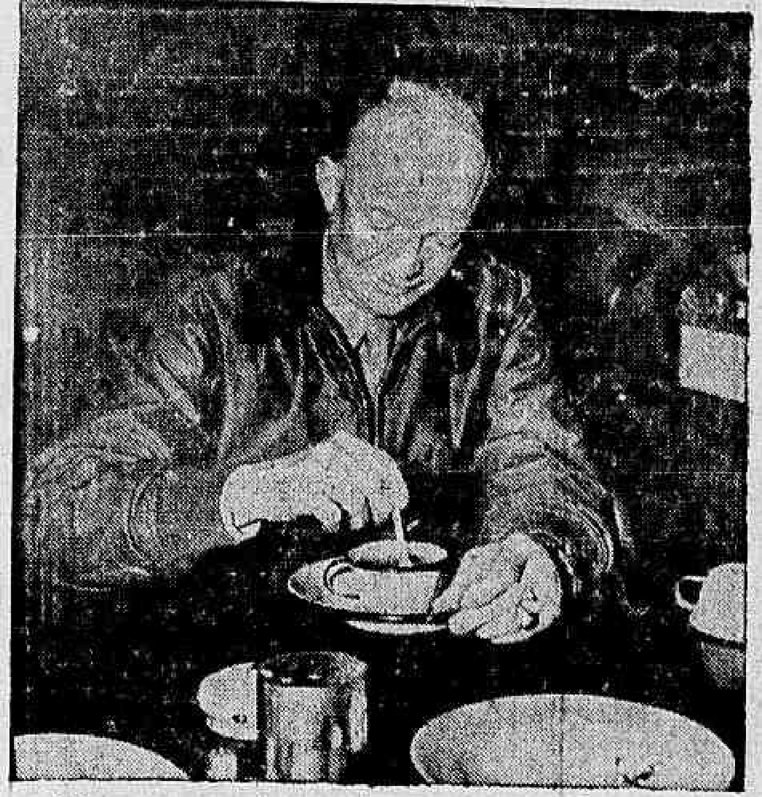

Telegramas recentes levantaram a possibilidade de ser dividido o comando em chefe das forças aliadas na França entre Eisenhower e um general britanico, em consequencia da ofensiva de Von Rundstedt. A versão foi prontamente desmentida pelo Departamento de Guerra dos Estados Unidos. Eisenhower — que aqui aparece saboreando o café do Brasil, presenteado pelo sr. Getulio Vargas ao Exercito norte-americano — continuará como comandante supremo dos Exercitos das Nações Unidas no teatro europeu da guerra.

A BATALHA DE BUDA-PEST

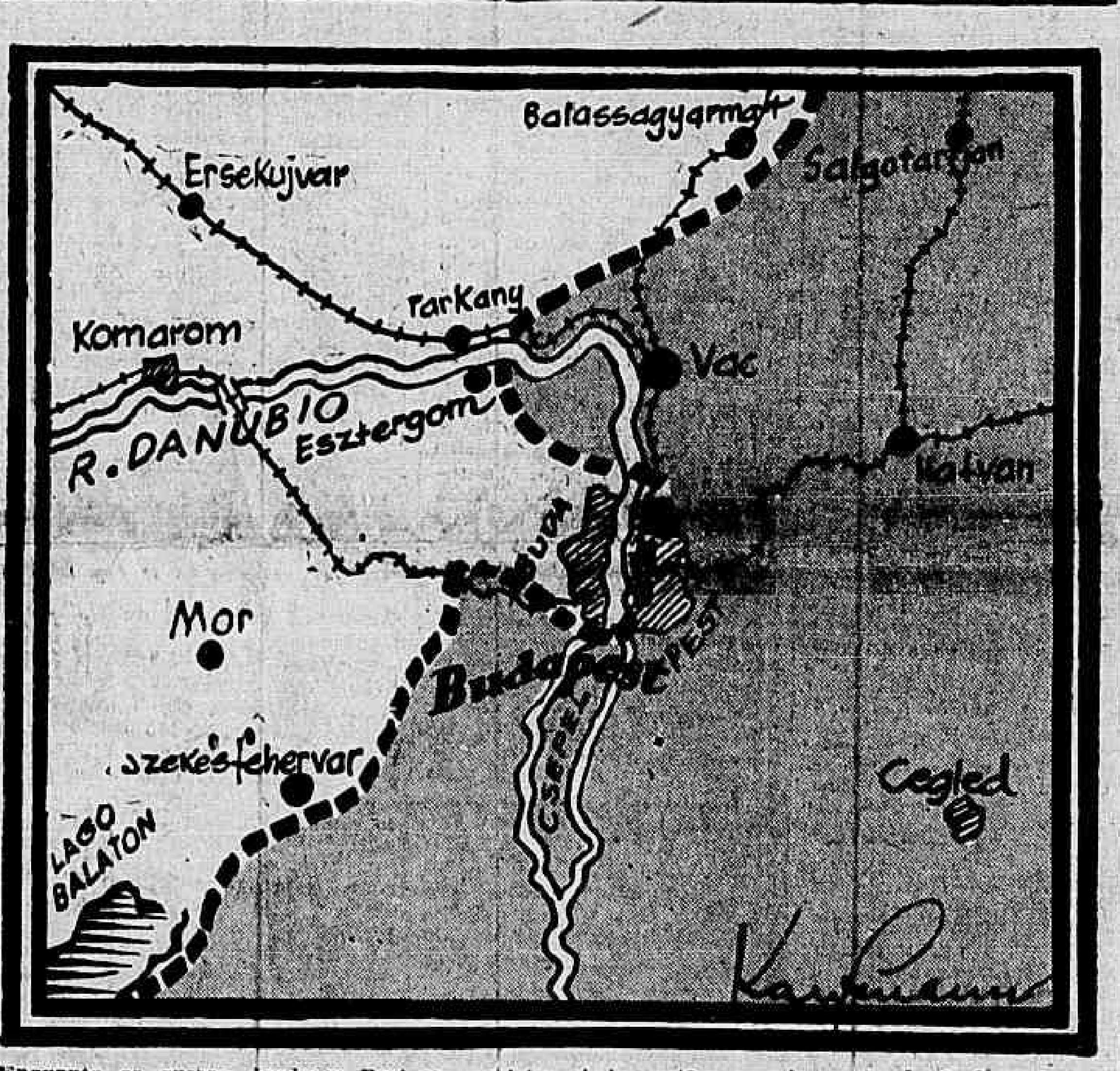

Enquanto os russos dominam Pest os nazistas ainda retêm grande parte de Buda

ENQUANTO O NOVO GOVERNO TENTA O ACORDO

Prossegue a Batalha Entre os 'Elas' e Britanicos na Grécia

Posições Conquistadas e Reconquistadas — A Imprensa Inglesa Acusa o General Scobie de Culpa No Conflito

ATENAS, 4 (De James Roper, da "United Press") — As forças britanicas ocuparam a metade do baluarte das forças "Elas" e estenderam uma cortina de artilharia pela estrada norte de Atenas. Por sua parte os morteiros das forças "Elas" mataram ou feriram varias pessoas e semearam o panico entre centenas de civis, ao canhonear a praça da Constituição, situada no coração de Atenas. Enquanto o novo Governo do general Plastiras se prepara para resolver o problema de por fim á luta, esta continua dentro e fora de Atenas.

A infantaria britanica apoiada por tanques irrompeu esta manhã na prisão de Averoff para presos politicos e ocupou a metade do edificio. As tropas "Elas" desalojaram os britanicos e a maior parte dos presos dos edificios, há duas semanas. Ontem os britanicos iniciaram

(Conclue na 2ª pag.)

Londres e Washington Preocupam-se Com a Suiça

O AUXILIO Á ALEMANHA, OBJETO DE CONVERSAÇÕES ENTRE OS DOIS GOVERNOS

LONDRES, 4 (De Randal Neale, comentarista diplomatico da Reuters) — A questão da exportação de materiais suiços que possam, por qualquer forma, auxiliar o esforço de guerra da Alemanha, tem sido objeto de constantes preocupações em Londres e Washington, segundo se soube hoje em circulos autorizados britanicos.

O assunto tem sido regularmente estudado por ambos os governos e, como disse ontem o sr. Stettinius, "as relações economicas com a Suiça estão sendo examinadas, havendo possibilidade de uma revisão das mesmas".

Esses exames, acentua-se em Londres, não são apenas americanos, mas anglo-americanos.

Trocas de vistas estão sendo levadas a cabo presentemente nas capitais britanica e americana.

Qualquer providencia que se tome, não será, espera-se, unilateral, tal como tem ocorrido nos ultimos tempos.

A necessidade de uma ação conjunta é acentuada pelo fato de que os proprios peritos militares aliados são os primeiros a advogar a redução de exportações suiças para a Alemanha.

Antes de qualquer medida militar, entretanto, é de se esperar que a questão seja encarada do angulo politico, ouvidos o "Foreign Office" e o Departamento de Estado.

Em varias ocasiões anteriores, os governos da Grã-Bretanha e dos Estados Unidos tiveram oportunidade de manifestar seu modo de pensar ao governo Suiço.

A ultima foi em setembro do ano proximo findo e dela resultou haver a Suiça encerrado a partir de 1º de outubro, as exportações para todos os belligerantes, de armas, munições, espoletas, peças de aviões e produtos empregados na manufatura de materiais de guerra.

Mas a Suiça, ao que consta, exporta ainda para a Alemanha certos artigos que podem servir á industria bélica, tais como automoveis, locomotivas e tratores.

Os Julgamentos Fascistas Na Italia

IMPORTANTE DEPOIMENTO DE UM GENERAL

ROMA, 4 (U.P.) — Anuncia-se que o marechal Ettore Bastico, que está sendo interrogado por uma comissão depuradora, revelou no curso de sua defesa que Mussolini esteve na Africa em junho de 1942, pouco depois da queda de Tobruk, com o proposito de fazer uma entrada triunfal em Alexandria. Afirmou o militar citado que permaneceu algumas semanas na Libia á espera que Rommel conquistasse Alexandria e o Cairo. Tambem revelou que a pedido de Franco foi afastado da Espanha, onde dirigia todas as forças fascistas italianas. Disse que isso ocorreu quando se realizavam negociações para a rendição de 30 mil "combatentes vermelhos" depois da vitoria fascista em Santandar, na primavera de 1937. De conformidade com as declarações de Bastico, este prometeu aos "vermelhos" que lhes daria proteção contra as represalias falangistas e se ofereceu para enviar os comandantes vermelhos para o exterior, afim de protegê-los. Isto, segundo Bastico, causou grande alarma a Franco, o que motivou sua retirada da Espanha.

A PROXIMA OFENSIVA DE VARSOVIA

A OPERAÇÃO QUE DECIDIRÁ A GUERRA NA FRENTE ORIENTAL

EM BUDAPESTE É CADA VEZ MAIS TRAGICA A SITUAÇÃO DOS ALEMÃES — DESBARATADOS TODOS OS CONTRA-ATAQUES NAZISTAS

LUBLIN, 4 (De Henry Shapiro, correspondente da United Press) — A radio desta cidade anunciou hoje que poderosos exercitos russos e poloneses estão prontos para dar inicio á esperada grande ofensiva de inverno contra Varsovia, ofensiva essa que provavelmente será a operação que decidirá a guerra na frente oriental.

Essas forças estão concentradas em Praga, parte integral da capital polonesa.

Não ha indicios de vida nessa região, nem sequer observando-se das alturas por meio de binoculos; porém as tropas alemãs, embora invisiveis, estão entrincheiradas nos subterraneos da cidade e de quando em quando rompem a monotonia disparando seus fuzis e canhões. Um oficial russo que acompanhava o correspondente disse que "hoje foi um dia tranquilo" porém, neste "dia tranquilo" um projetil alemão de artilharia matou mais de 70 civis em Praga.

Da margem oriental do Vistula, apenas a 300 passos das linhas alemãs, o correspondente observou as ruinas de uma das maiores capitais da Europa, agora transformada num montão de escombros.

Debaixo de uma ponte vi quilometros e quilometros de zonas destruidas e como um esqueleto macabro a estrutura nua de um edificio de quinze andares que dominava o panorama.

O oficial russo mostrou-me a zona central de Varsovia e disse que ali foi um dos pontos onde teve inicio o movimento do general Bor. "Não ficou ali uma viva alma para contar a historia. De mais de 700.000 habitantes apenas um reduzido numero conseguiu cruzar o Vistula e chegar a Praga. Os demais foram mortos ou levados para a Alemanha".

Varsovia tinha antes da guerra uma população de .... 1.800.000 habitantes, dos quais estão em Praga 120.000.

A população de Praga mantem o mesmo espirito que outrora tive oportunidade de observar no povo de Leningrado. Das ruinas de Praga levantam-se as antigas fabricas e o exercito polonês aumenta dia a dia o seu poderio.

Praga é uma cidade cem por cento polonesa e em quase todas as esquinas existem peque-

(Conclue na 2ª pag.)

Koiso Considera

CRITICA PARA OS NIPÕES A SITUAÇÃO

ZURIQUE, 4 (Reuters) — A Transocean transmitiu um despacho de Toquio segundo o qual o primeiro ministro japonês Koiso teria declarado:

"A situação nas Filipinas torna-se cada vez mais critica, tendo atingido agora uma fase muito séria".

O primeiro ministro japonês fez essas declarações durante a primeira reunião do Gabinete Japonês, este ano.

APELO

NOVA YORK, 4 (A. P.) — Segundo uma irradiação de Toquio, atribuida á Agencia Domei, e captada pela Comissão Federal de Comunicações, o primeiro ministro Koiso, do Japão, presidindo a primeira reunião de seu Gabinete neste Novo Ano, disse a seus ministros que "a batalha iniciada em Leyte está aos poucos abrangendo todas as Filipinas.

O "Premier" Koiso

Ao mesmo tempo, o primeiro ministro Koiso dirigiu um apelo a toda a Nação para "intensificar" e "accelerar" os seus esforços de guerra.

Antes da reunião do Gabinete, o imperador Hirohito havia recebido no Palacio Imperial o primeiro ministro Koiso e todos os membros de seu Gabinete alem de outras altas personalidades do Império, para discutir importantes assuntos sobre a politica japonesa em geral".

INTRIGAS FALANGISTAS

A Espanha Procura Afastar os Estados Unidos da Europa

MADRID, 4 (Reuters) — A recente tendencia da politica estrangeira espanhola em prol de compreensão mais estreita com os Estados Unidos do que com as outras Nações Unidas, encontrou hoje expressão em artigo publicado na primeira página do "Ya" em que "a extraordinária importancia que o peso militar e industrial dos Estados Unidos significou na guerra" é analisado em relação "á permanente tensão das relações anglo-americanas".

O artigo assevera que "desde o momento da intervenção dos Estados Unidos em 19 de dezembro de 1941, a guerra já se havia resolvido em favor da Alemanha".

Em seguida, acrescenta:

(Conclue na 2ª pag.)

CARDILO FILHO
ADVOGADO
AV. ERASMO BRAGA, 72
6º ANDAR
ESP. CASTELO
Ações, consultas e pareceres sobre Direito Civil e Comercial. Ajustamento de estatutos de sociedades Anonimas em geral, ás novas leis, especialmente empresas de seguros bancarios ou concessionarias de serviços publicos.

MEMORANDUM DE HALIFAX A O DEPARTAMENTO DE ESTADO

CONTRA O AUMENTO DE ALIMENTOS PARA A ITALIA

A Revelação do Ponto de Vista Britanico Através de Um Documento Confidencial — Stettinius Tomará Providencias Contra a Quebra do Sigilo

WASHINGTON, 4 (U. P.) — O titular do Departamento de Estado, sr. Edward Stettinius, denunciou o comentarista Drew Pearson pela publicação de uma nota confidencial enviada pelo embaixador da Grã-Bretanha nos Estados Unidos ao Departamento de Estado.

A nota, remetida em 22 de agosto, apontava as divergencias anglo-norte-americanas com respeito ao envio de alimentos ao povo italiano. Pearson afirmou que Roosevelt desejava remeter maiores quantidades de alimentos ao povo italiano, enquanto que os britanicos insistiam em mantê-lo em nivel de subsistencia.

Pearson indicou que o "memorandum" britanico assinalava estar o governo de Londres esperançoso em que os Estados Unidos não adotasse "nenhuma medida unilateral" com a qual o Governo britanico não pudesse se tornar solidario por pressão da opinião publica.

Por fim Stettinius manifestou não ter sido registadas no-

(Conclue na 2ª pag.)

PROSSEGUE A BATALHA ENTRE OS "ELAS" E BRITANICOS NA GRECIA

(Conclusão da 1ª pag.)

ataques contra a prisão, partindo do suburbio leste.

As forças "Elas", por sua vez, ocuparam outro edificio na praça Omonias, na terra de ninguem. O resto da cidade esteve mais tranquilo.

Os canhões britanicos lançaram contra as tropas "Elas" no Pireu e em Atenas projeteis contendo boletins em que pediam que se rendessem, prometendo bom tratamento para os que assim procedessem. Os boletins advertiam que as forças "Elas" estão cercadas por tropas britanicas em todas as frentes.

Em menos de um minuto os "Elas" lançaram seis projeteis de morteiro na praça da Constituição, no momento em que esta estava repleta de pessoas que faziam compras. O canhoneio terminou antes que pudessem encontrar abrigo contra os fragmentos de projeteis que voavam. Todas as operações iam dar contra os lados do Hotel Grã-Bretanha, contiguo á praça.

O general Plastiras declarou em entrevista que a retirada imediata das tropas "Elas" da Atica não seria suficiente para lhes garantir postos em seu Gabinete. Acrescentou que a melhor ocasião para as eleições era depois da derrota da Alemanha e do Japão porém disse que convocaria as eleições para depois da rendição das forças "Elas", em qualquer momento em que fossem solicitadas por qualquer grupo politico importante.

Disse que não seria necessaria a presença de observadores britanicos, norte-americanos e russos nas urnas, porque então a paz reinaria em toda a Grecia.

Ressaltou seu interesse nos assuntos militares e expressou a esperança de recrutar entre 200 e 300 mil soldados para lutar contra a Alemanha e o Japão, até que os dois paises fossem derrotados.

DESTINO IGNORADO

ATENAS, 4 (Reuters) — Nada se sabe quanto á sorte de 2 000 gendarmes da força de 2 500 que estava em Salonica.

Esses soldados foram considerados pela "Elas" como "colaboradores dos invasores alemães", mas varios deles conseguiram salvar-se em consequencia de um entendimento entre o comando militar grego de Salonica e as autoridades britanicas, seguindo, em grupos, para a costa donde embarcaram com destino ao Pireu.

O ELEMENTO DE APROXIMAÇAO COM AS "ELAS"

ATENAS, 4 (A. P.) — Aguarda-se qualquer reação dos "Elas" perante o novo gabinete formado pelo general Nicholas Plastiras, como um indicio sobre si o novo governo poderá ou não restabelecer a paz na Grecia.

Não ha nenhum representante dos "Elas" no novo gabinete, mas o novo ministro das Relações Exteriores, Sofianopolous, pode vir a tornar-se um elemento de junção com a facção esquerdista dos "EAM-ELAS". Tendo sido exilado, outrora, por haver combatido a ditadura de Metaxas, o novo ministro do Exterior é conhecido como um antigo "leader" esquerdista, quando á frente do Partido Agrario, o qual é ate hoje um dos principais agrupamentos politicos que apoiam a "EAM".

O "MANCHESTER GUARDIAM" ACUSA O GENERAL SCOBIE

LONDRES, 4 (Reuters) — A afirmação de que os representantes britanicos em Atenas perderam a oportunidade de conseguir que a paz fosse restaurada na Grecia é feita pelo "Manchester Guardian", em editorial inserido em sua edição de hoje.

"Deante da oportunidade que se apresentou — escreve esse orgão liberal — todos queriam a paz. Por que, então, ainda há luta? Se pesquizarmos, vamos apurar que a raiz das dificuldades está na insistencia do general Scobie para que as armas sejam depostas em Atenas e no Pireu, antes que possam ter inicio quaisquer entendimentos politicos. As forças da ELAS estão sendo intimadas a deixar as armas, sem ter garantias de que suas exigencias serão atendidas. Estão sendo, na realidade, intimadas a uma rendição incondicional, embora não tenham sido derrotadas, nem em Atenas, nem no Pireu, e apesar de dominarem todo o resto da Grecia".

Perguntando se tal intimação de Scobie pode ser tida como habil num momento como este, o "Manchester Guardian" observa: "Enquanto durar a luta, o general Plastiras não pode incluir no governo representantes da ELAS e da EAM, que seriam os unicos capazes de tornar o gabinete merecedor da confiança popular. Tem, pois, o novo "premier" de chamar elementos da direita ou, então, entregar as pastas a homens sem nenhum passado politico.

"Em situação tão desesperadamente dificil, não se deve permitir que sejam criados obstaculos á paz — nem por questão de prestigio, nem por formalidades".

GOVERNO SEM PARTIDO

ATENAS, 4 (Reuters) — O novo governo grego, analisado em seu todo, pode ser apontado como um gabinete apartidario. John Sofianopoulos, o titular das Relações Exteriores, é um dos poucos membros que já pertenceram a partidos politicos, tendo sido chefe do antigo Partido Agrario. Durante a ditadura Metaxas, que se achava no poder quando a Grecia foi atacada, fez duas visitas a Moscou, onde estabeleceu varios contactos amistosos com autoridades russas. Os circulos politicos acham que pode lançar mãos dessas relações de modo proveitoso, quando tiver ocasião de explicar a situação grega aos sovieticos.

O general Plastiras declarou hoje, em Atenas, que os objetivos de seu governo são: primeiro o de restaurar a significação do Estado, impondo a ordem legal; segundo, incutir em todos os funcionarios publicos o senso completo do dever; terceiro, punir todos aqueles que colaboraram nos crimes praticados durante a ocupação os reclamos urgentes da população, tais como alimento, habitação e transportes; e, quinto, estabilizar a moeda e auxiliar as classes trabalhadoras. Acrescentou o novo "premier" que espera contar com o auxilio dos aliados nessa grande tarefa.

Cofoulis, lider liberal, Katandaris, lider progressista, e Papandreous, o ex-primeiro ministro, anunciaram seu apoio ao novo governo.

Não obstante as alterações havidas na politica, a luta armada prossegue. Cinco granadas de morteiros, atiradas pelas forças ELAS, cairam há pouco, em rapida sucessão, bem no centro desta capital. A resistencia oferecida pelos insurgentes continua vigorosa, ás vezes até fanatica, fazendo-se sentir particularmente na area circunjacente ao presidio de Averoff. Os britanicos prosseguem bombardeando os rebeldes com granadas de artilharia e a Guarda Nacional grega, com as recentes convocações feitas pelo governo, conta agora com trinta batalhões, compostos, cada um, por trinta oficiais e 500 soldados.

DISSOLVIDO O JURI DE CARLITOS

Não Foi Apurada a Paternidade de Sua Suposta Filha

HOLLYWOOD, 4 (U.P.) — O presidente do Juri que funciona no caso de paternidade em que é acusado Charles Chaplin e autora a jovem Joan Barry, informou que o Juri deliberou por espaço de um dia e meio sem poder chegar a um veredictum sobre se o ator é ou não o pai da filhinha de Joan.

Charles Chaplin

Foram realizadas seis votações, e, diante do resultado negativo, o Juri foi dissolvido.

Iniciada a Demolição do Hotel Terminus

S. PAULO, 4 (A. N.) — Já foram iniciadas as obras de demolição do antigo Hotel Terminus, nas esquinas das ruas Brigadeiro Tobias e Washington Luís, onde será construido o novo edificio da Delegacia Fiscal. Só depois de concluido o novo predio é que a Avenida Anhangábaú, encontrará caminho livre para atravesgando a Avenida São João tomar a direção da Estação da Luz.

A População Civil Está Morrendo de Fome e Frio

WASHINGTON, 4 (Reuters) — A sra. Clara Booth Luce, que acaba de regressar de uma excursão pelas frentes de batalha, declarou ontem, em palestra com os jornalistas: "A população civil italiana está morrendo de frio e fome, aos milhares, á vista de todos".

Criticando o governo norte americano por ter feito ao povo italiano promessas antes das eleições, a sra. Luce disse: "Os italianos são vitimas miseraveis dessas promessas. Melhor seria que nunca houvessem sido formuladas."

"As privações eram inevitaveis durante o avanço dos soldados — acrescentou — mas muito mais poderia ter sido feito se a situação politica interna fosse melhor dirigida."

Instalado o Novo Municipio de Canéla

PORTO ALEGRE, 4 (A. N.) — Já foi solenemente instalado o novo municipio de Canéla, sendo dada posse ao seu novo e primeiro prefeito. A nova comuna está localizada na rica região sulina, sendo grande produtora de madeira, possuindo, ainda, belos recantos para veraneio.

Deu á Luz a Tres Crianças

CAMBUCI, . (A. N.) — No dia 25 de dezembro ultimo, no lugar denominado Retiro, na zona rural desse municipio nasceram tres gemeos, filhos do casal de lavradores Sebastião Marcolino e Zilda Cruz Lorosa, dois do sexo masculino e uma menina.

Receberam respectivamente os nomes de Natal, Natalino e Natalina. Os pais são extremamente pobres, razão pela qual o prefeito determinou fossem feitos os registos por conta da Prefeitura. O Centro local da L. B. A. imediatamente mandou fornecer as roupas de que necessitavam os recem-nascidos e providenciou para que nada venha a faltar aos trigemeos.

A Espanha Procura Afastar os Estados Unidos da Europa

(conclusão da 1ª pag.)

"Repentinamente, o panorama modificou-se. A presença ativa dos Estados Unidos era uma causa geradoura dos triunfos aliados.

Mas, outra surpresa de enormes proporções mudou a direção da guerra muito mais que o fator mecanico do armamento dos Estados Unidos, a eficiencio do elemento humano dos soldados dos Estados Unidos que poucos suspeitavam".

O jornal, então, declara que a presença de De Gaulle, Bonomi e Pierlot, em seus respectivos paises e "a relativa obediencia dos sensiveis gregos a Papandreou "são resultados de ação militar prévia dos Estados Unidos.

Similarmente, na frente oriental sem o auxilio dado pelos Estados Unidos em material belico, a ofensiva, da Russia teria sido inevitavelmente paralisada".

Depois de referir-se á campanha do Pacifico, "que esta sendo levada a efeito unicamente pelos norte-americanos", acentua que as expressões de ingratidão que os Estados Unidos encontram neste lado do Oceano apesar da colosal assistencia, são inumeraveis.

Isso explica não só a tensão permanente das relações anglo-americanas mas tambem ao descontentamento americano".

A Operação Que Decidirá a Guerra Na Frente Oriental

(Conclusão da 1ª pag.)

nos cemiterios onde os mortos são imediatamente sepultados.

CADA VEZ MAIS TRAGICA A SITUAÇÃO EM BUDAPESTE

LONDRES, 4 (De Bruce Munn, da "U. P.") — Os exercitos sovieticos ao destruir 78 tanques e 58 aviões durante a primeira grande contra-ofensiva nazista da frente oriental no ultimo ano, repeliram os ataques com que os nazistas pretendiam quebrar o cerco russo, e auxiliar a guarnição cercada em Budapeste.

Dentro da Capital hungara aumentou a violencia da luta, tendo os russos se apoderado de outros 17 quarteirões, encurralando ainda mais os defensores nazistas, cujo numero é calculado agora em 80 mil homens.

A radio emissora de Berlim disse que os nazistas e hungaros haviam reconquistado varias ruas da cidade, que segundo as informações de Moscou parece ter sido açoitada por um tremor de terra.

Moscou anunciou que os nazistas trouxeram tropas frescas para reforçar as que estavam procurando romper o cerco sovietico pelo noroeste de Budapeste.

Os nazistas fizeram varias investidas, que foram repelidas sangrentamente, tendo os alemães deixado na luta mais de mil prisioneiros.

Berlim tambem admitiu que os russos receberam grandes reforços. Outras informações de Moscou dizem que os russos estão assaltando a cidadela de Budapete situada no monte Blocksber que está cercado.

Os russos protegidos por trás dos tanques vão trepando pelas colunas, ameaçando cada vez mais a capital hungara.

Os vespertinos de Londres transcreveram a transmissão da emissora de Moscou, anunciando que o Exercito sovietico empreenderá brevemente uma grande ofensiva.

Acrescenta-se que as tropas russas estão lutando valentemente nas proximidades de Lucenec, na Tchecolosvaquia, cuja libertação, segundo se pensa, não tardará, pois os sovieticos apoiam seus ataques com enorme contingente de artilharia.

O ROMPIMENTO ENTRE A TURQUIA E O JAPÃO

O Fato Concorrerá Para o Encurtamento da Guerra Contra o Japão

ANCARA, 4 (Reuters) — O rompimento de relações da Turquia com o Japão que, como informamos, foi ontem anunciado, seguiu-se a uma "sugestão" por parte dos Estados Unidos e com apoio da Inglaterra — declarou o sr. Hacon Saka, ministro das Relações Exteriores, falando na Grande Assembléia Nacional, onde a decisão foi tomada".

Explicou o ministro que a sugestão fora no sentido de que o rompimento turco-niponico concorreria para encurtar a guerra contra o Japão, privando-o de um valioso posto de observação de onde poderiam seus espiões acompanhar os preparativos aliados.

A "sugestão" foi feita ao governo da Turquia no Dia do Natal.

NEGRIN DESMENTE

Não Comparecerá á Reunião dos Exilados Espanhois No Mexico

LONDRES, 4 (Reuters) — O dr. Juan Negrin, ex-primeiro ministro da Espanha Republicana, desmentiu hoje, energicamente, a noticia segundo a qual estaria de viagem marcada para o Mexico afim de assistir á reunião dos membros exilados do Parlamento espanhol. Acrescentou que pretende visitar dentro de oito ou dez semanas os Estados Unidos afim de conferenciar com os politicos espanhois refugiados e seus partidarios, visita essa que, segundo aduziu, poderá estender-se á America do Sul.

AS VITAMINAS DESAPARECERAM MISTERIOSAMENTE...

Remedios Falsificados

Constatadas, Num Hospital Militar, Varias Fraudes Em Produtos Farmaceuticos Postos á Venda Por Laboratorios do Rio, de São Paulo e de Porto Alegre, — Até as Dosagens Estavam Em Desacordo Com as Bulas

PORTO ALEGRE, 4 (Do correspondente) — A imprensa desta capital comentou, há dias, a denuncia feita pelo Congresso Médico Sindicalista Brasileiro, segundo a qual estariam sendo postos á venda, no pais, medicamentos falsificados tendo-se verificado em São Paulo varias descobertas nesse sentido.

Da fiscalização rigorosa e sistematica, constatou-se que injeções de bismuto de determinados laboratorios, não possuiam bismuto.

Pouco depois, era o Instituto Adolfo Lutz do Serviço de Fiscalização do Exercicio Profissional do Departamento de Saude de São Paulo, que fazia novas revelações ao publico e aos medicos, ao colher os primeiros resultados de sua benemerita campanha contra os medicamentos falsificados ou que possuiam composição diferente daquela que a bula anuncia para engodo comercial. Constatou aquele estabelecimento, nas analises que realizou, varias falsificações. Na pesquisa da glicose, logo foi notado que as proporções desta substancia eram, em geral, inferiores á anunciada. Da mesma forma na analise de varias ampolas colhidas ao acaso nas farmacias, de sôros anti-difiericos e anti-tetanicos, se verificou não conterem muitas delas as unidades anti-toxicas exigidas para a sua aplicação proveitosa. Os rotulos e as bulas naturalmente mentiam.

Divulgada que foi essa criminosa atividade, chegou ao nosso conhecimento que o Hospital Militar desta capital possuia elementos interessantes sobre o assunto, pois que, em exames procedidos no laboratorio daquele importante estabelecimento haviam sido constatados fatos semelhantes aos denunciados pelo Instituto Adolfo Lutz de São Paulo. Incontinente procuramos o major Luiz Estorgio de Cerqueira Castilho, chefe do Serviço Farmaceutico do Hospital Militar desta capital que nos declarou o seguinte:

— Efetivamente constataram falsificações em alguns produtos entregues áquele estabelecimento hospitalar, por varios laboratorios, tendo encaminhado a denuncia ao diretor para as providencias necessarias.

Citou-nos, a seguir, alguns casos que teve oportunidade de verificar no decorrer de sua atividade á testa da chefia do Serviço Farmaceutico:

— "Há algum tempo, o Hospital adquiriu na praça agua oxigenada. Haviamos pedido para atender ás necessidades do receituário, vinte e cinco vidros de 600 cm3. Não possuindo o fornecedor o artigo na embalagem pedida, entregou o correspondente em litros. A' simples vista, notamos que os vidros eram de menor capacidade. Procedemos então, á verificação e chegamos aos resultados seguintes: capacidade do vidro, 900 cm3; agua oxigenada contida em cada vidro, 859 cm3) Além disso, constatamos que o fechamento das garrafas não satisfazia.

Não dispondo então o Serviço Farmaceutico do material necessário á analise que se fazia mistér, procuramos no Laboratório de Pesquisas Clinicas os recursos necessários, o que desde logo foi conseguido, graças á espontanea e eficiente cooperação do colega capitão Godoi, chefe do L. P. C.

Em consequencia, depois do doseamento que procedemos, de acordo com a Farmacopéia Brasileira, foi encontrado 0.578272% em peso, de H_2O_2, quando deveria ter de 3 a 3.2.

Como, porém, o rotulo fazia referencias a 10 volumes, embora sem designar qual a farmacopéia seguida, o que contraria as exigencia de legislação em vigor; e, considerando que de 1851 até 15 de agosto de 1929 era adotada, entre nós o Codex Francês, fizemos nova análise, de acordo com esta farmacopéia. Como resultado, encontramos 1,84 volumes, ou seja, menos de 20 por cento do que mencionava o rotulo. Há, como é facil verificar, perfeita concordancia no teor das duas análises.

O produto examinado se apresentava acondicionado em garrafas cujos rotulos acusavam: Agua Oxigenada — 10 volumes — 1.000 cm3.

Tratava-se de um laboratorio paulista.

Verificada a primeira fraude, isto é, a de quantidade de liquido contido nas garrafas, foi logo chamado o vendedor, que procurou desculpar-se, alegando ignorar completamente o fato e prontificando-se a fornecer a diferença de 2.2500cm3 em 15.000 !...

VITAMINAS DESVITAMINADAS...

Prosseguindo em nossos trabalhos — adianta o major Cerqueira Castilho — de acordo com as possibilidades do L. P. C. passamos a analisar empolas de vitaminas C medicamento de grande consumo. Inicialmente, procedemos ao doseamento no acido ascorbico fornecido pelo 3.° D.R.M.S. e encontramos um teor de 98.5 por cento de $C_6H_8O_6$, de acordo com a Farmacopéia Brasileira. Fizemos varias dosagens em empolas de um Instituto de São Paulo. Esse produto é fornecido ao comercio em duas dosagens. Uma fraca, em empolas de 2cm3 e de 2.000 U. I. e, outra, forte, em empolas de 5cm3 e de 10.000 U.I.

Nas empolas de cinco centimetros cubicos forte, a dosagem revelou existir a presença de apenas 16,6 a 17.5 por cento da que deveria conter; nenhuma alcançou ás 2.000 U.I. e o laboratorio afirmava conter 10.000 U.I.! Nas de dois centimetros cubicos fraca, encontramos 33 por cento da dosagem anunciada. É fato, por certo, muito significativo na analise que procedemos em uma amostra gratis encontramos 58 por cento...

PRODUTOS GENUINOS...

Prossegue o major-chefe do Serviço Farmaceutico do Hospital Militar de Porto Alegre.

— "Temos um outro caso semelhante, com outro Laboratorio de São Paulo.

Em duas empolas de cinco centimetros cubicos, dosagem forte, ficou constatada a existencia de apenas 60 e 66 por cento da quantidade que deveria conter em vitamina C de acordo com o que o Laboratorio anunciava. Não deixa de ser interessante assinalar que os proprietarios, em sua atraente lista de preços, fazem o seguinte aviso:—"ATENÇAO! Todos os nossos produtos são garantidos genuinos, importados e fabricados de acordo com os dizeres de seus rotulos."

Com o produto de outro laboratorio este de Porto Alegre, tivemos a surpresa de constatar, tambem que, em uma empola de dois centimetros cubicos, forte, encontramos somente 5 por cento das vitaminas C que os dizeres da bula garantiam conter."

Hodges Esmaga a Resistencia Alemã

(Conclusão da 1ª pag.)

garam ás cercanias de Abrefontaine.

Por sua vez, o 3.° Exército depois de rechaçar sete poderosos contra-ataques inimigos, surpreendidos por 150 tanques, lançou-se novamente ao ataque e realizou alguns progressos a oeste de Bastogne, especialmente na zona Mande-Saint Etinniene.

Os alemães continuam atacando na região de Sarregemines e realizaram alguns avanços em varios pontos, porém, foram rechaçados em outros, tendo os norte-americanos reconquistado a localidade de Mionsenthal.

DEZ DIVISOES DE ELITE PARA IMPEDIR A JUNÇAO

Q. G. DO III EXERCITO, 4 (De Eric Downton, da Reuters) — Von Rundstedt lançou hoje no campo de batalha coberto pelo nevoeiro em torno de Bastogne dez divisões de primeira classe, numa tentativa para impedir a junção das tropas do general Patton e do novo I Exército que ataca pelo norte.

Alem do mais, o comandante alemão lançou unidades blindadas de choque e regimentos especializados de granadeiros contra as linhas do III Exército, mas as tropas do general Patton mantiveram-se firmes e em alguns setores até obtiveram ganhos de terreno.

Um ataque de 50 tanques e um regimento de infantaria foi desferido esta manhã contra o setor defendido pela 101ª. Divisão de infantaria aero-transportada, a nordeste de Bastogne, nas proximidades de Michamps.

A luta continua, mas anuncia-se que a situação está sob controle.

Aproximadamente seis quilometros a nordeste de Bastogne, unidades da referida divisão passaram á ofensiva.

A 350ª. divisão de infantaria atacou o saliente alemão, oito quilometros a sudeste de Bastogne continuando a encontrar enorme resistencia.

O que oficialmente se descreve como "uma luta terrivelmente encarniçada" continuou ao sul de Wiltz, aproximadamente 17 quilometros a leste de Bastogne, onde a 26ª divisão de infantaria avança para o norte.

Cerca de vinte quilometros a leste de Luxemburgo, nas margens do Mosella, os alemães lançaram ontem espessa cortina de fumaça, sob cuja proteção construiram as bases para uma ponte, á margem direita do rio, em dois pontos, e num terceiro conseguiram construir, em par e outra.

PUNIÇAO DOS COLABORACIONISTAS FRANCESES

Detidos Dois Anti - Degaulistas Na Africa do Norte

PARIS, 4 (U.P.) — Jacques Lemaigne Dubreil e Jean Rimaud, dois principais funcionarios anti-degaulistas e partidarios de Darlan, na Africa do Norte, foram detidos hoje nesta capital, depois de terem permanecido dois anos como foragidos em diferentes lugares da França, Marrocos Espanhol, Portugal e Espanha.

CONTRA O AUMENTO DE ALIMENTOS PARA A ITALIA

(Conclusão da 1ª pag.)

vas divergencias nas discussões anglo-norte-americanas com respeito aos italianos, existindo agora um acordo concreto nesse sentido. Acrescentou que "a publicação não autorizada do "memorandum" é assunto muito desagradavel e está sendo objeto de investigação."

O TEXTO DA NOTA

NOVA YORK, 4 (Reuters) — O jornalista Drew Pearson, publica no "Daily Mirror" o texto de um documento confidencial, que — diz ele — o embaixador britanico, lord Halifax, endereçou ao Departamento de Estado sobre a aguda divergencia de opinião entre a Grã Bretanha e os Estados Unidos a respeito da alimentação da Italia.

O jornalista afirma que o documento era um memorando que fixava a oposição britanica ao plano norte-americano para aumentar os fornecimentos.

O documento reproduzido pelo jornalista Pearson declara:

"Se o governo dos Estados Unidos indicasse sua intenção de aumentar a escala dos fornecimentos alimentares á Italia, existiria um grave perigo de divergencia da politica entre o governo dos Estados Unidos, por um lado, e o governo de Sua Majestade e nossos aliados, por outro Tal divergencia, conforme a opinião do governo de Sua Majestade, está sujeita a provocar consideraveis consequencias na normalização de toda a Europa.

"Além do mais, a opinião publica britanica não permitiria, no momento presente, que o governo de Sua Majestade se associasse á rehabilitação da Italia, exceto no grau limitado, necessario a um verdadeiro esforço de guerra.

"Caso os Estados Unidos decidissem adotar agora uma norma independente, a pressão publica forçaria quase certamente o governo de Sua Majestade a esclarecer sua propria posição e as divergencias em matéria politica que o governo de Sua Majestade prevê, se tornaria imediatamente aberta e evidente.

"Por conseguinte, o governo de Sua Majestade confia plenamente em que o governo dos Estados Unidos estará disposto a considerar os pontos de vista referidos acima e não adotar uma ação unilateral, da qual o publico britanico poderia obrigá-lo a se afastar".

Pearson acrescenta que o documento foi entregue pouco antes da ultima Conferencia de Quebec, mas, a despeito disso, o presidente Roosevelt solicitou da UNRRA um adiantamento de cincoenta milhões de dolares para a Italia, enviou o emissario especial junto ao Vaticano, sr. Myron Taylor, afim de incluir a Igreja Catolica na ajuda para a distribuição de alimentos e enviou uma carta ao secretario da Guerra, sr. Stimson, na qual pessoalmente assumia a responsabilidade pelo aumento das rações ao povo italiano.

Diz mais o jornalista que conversações secretas continuaram durante as duas ultimas semanas entre o Departamento de Estado e o dr. Richard Lew, ministro britanico de Estado e representante do conselho da UNRRA.

De WASHINGTON, a Reuters acrescenta: — Espera-se que o secretario de Estado, sr. Edward Stettinius, determine firmes e imediatas providencias disciplinares, em consequencia da publicação, pelo jornalista Drew Pearson, do texto de um documento que se diz ser confidencial e que fôra entregue ao Departamento de Estado por Lord Halifax.

Reina intensa indignação nos circulos oficiais em virtude do fato, especialmente em vista da falha do Departamento de Estado ao deixar escapar tão importante documento dos arquivos reservados a papeis dessa natureza.

DIARIO CARIOCA

EXPEDIENTE:

Diretoria:

Horacio de Carvalho Junior
Diretor-Presidente

Danton Jobim
Diretor-Secretario

F. J. Teixeira Leite
Diretor-Gerente

Telefones:
Direção: 22-3023 — Chefe de Redação e Secretaria: 42-5571 — Redação: 22-1558 — Administração e Gerencia: 22-3035 — Publicidade 22-3018 — Oficinas: 22-0824

ASSINATURAS:

Para o Brasil:

Ano	Cr$ 90,00
Semestre	Cr$ 50,00

Para o Exterior:

Ano	Cr$ 200,00
Semestre	Cr$ 130,00

VENDAS AVULSAS

Em todo o Brasil:

Dias uteis . .	Cr$ 0.40
Aos domingos .	Cr$ 0.50
Por avião . . .	Cr$ 0.60

São cobradores autorizados os srs. J. T. de Carvalho e Antonio Ferreira da Rocha

Percorre o interior do pais a serviço desta folha o sr. Romualdo Perrota, nosso inspetor.

SUCURSAIS:

São Paulo: diretor, Mario Cordeiro — Rua Xavier de Toledo, 84, 1º andar, sala 3 — Telef.: 4.0896.

Minas Gerais — Belo Horizonte: diretor Antonio Brasiliano da Costa — Rua da Bahia, 919, 1º — Telefone 2-0765.

DEPARTAMENTO DO SUL DO PAÍS

Paraná, Santa Catarina e Rio Grande do Sul: diretor: dr. Caio Machado — Rua Lamenha Lins, 220 — Curitiba.

REPRESENTANTE:

Pernambuco — Recife: Rui Duarte.

Publicidade: 22-3018

— PRAÇA —
TIRADENTES, 77

Cartas dos Nossos Leitores

A FURIA DOS AUTOMOVEIS NA PORTELA

Recebemos a seguinte carta: "Sendo um dos muitos leitores do popular jornal DIARIO CARIOCA, venho lhe solicitar uma providencia no sentido de cessar abusos existentes em Madureira, que já é um bairro muito adiantado como o senhor tem conhecimento.

Trata-se do seguinte: Por uma ordem que julgamos ter vindo da Inspetoria do Trafego deixaram de transitar pela Estrada Galvão os ônibus da Empresa Estrela do Norte, que vão para Colegio, Rocha Miranda, etc., passando a fazer o transito pela Estrada Portela, onde os mesmos passam com uma velocidade, para não exagerar, de uns 80 quilometros, ficando os moradores da mesma Estrada impossibilitados de atravessar a referida via publica, bem assim mandar uma criança a uma casa comercial para uma compra qualquer como posso provar com os moradores e negociantes do local.

Faço-lhe este apelo em nome do bairro porquanto o DIARIO CARIOCA ainda é o defensor dos oprimidos, afim de chamar a atenção das autoridades para tal abuso e desastres.

Grato fica o leitor e amigo — Jaime Antunes — Estrada Portela 184, apto. 103."

A visita do general Fulgencio á Escola Militar de Rezende

O general Fulgencio Batista, ex-presidente de Cuba, ora em visita oficial ao nosso país, visitará hoje, a Escola Militar de Resende, viajando para o local em avião especial, na companhia do general Pinto Guedes, diretor do Ensino do Exército e de outros membros de sua comitiva. Amanhã, sabado, visitará a Fabrica do Andaraí e em seguida, o Forte de Copacabana, onde almoçará.

Almoço ao Ministro da Guatemala

O ministro das Relações Exteriores, interino, e a embaixatriz Pedro Leão Veloso ofereceram, ontem, no palacio Itamarati, um almoço ao ministro da Guatemala — a s.a. Manuel Arroyo, por motivo de sua recente apresentação...

Ao "champagne" o embaixador Leão Veloso saudou o ministro Arroyo, proferindo expressivo discurso.

A VIDA ESTÁ PELA HORA DA MORTE

As Louças Encareceram 300 Por Cento

Os Aparelhos de Café e Jantar Não Podem Mais Ser Adquiridos Pelas Donas de Casa — A Louça Nacional Substitue Plenamente a Estrangeira, Porém Não Existe — As Louças Inglesas São Mais Baratas do Que as Nacionais — Falam ao DIARIO CARIOCA Dois Negociantes Desse Ramo

A vida está pela hora da morte. Esta frase tornou-se um rifão e vive repetida de boca em boca, servindo a qualquer cidadão que deseja referir-se á carestia da vida.

Nos cafés, nas esquinas, nas filas de carne, de leite ou de onibus, enquanto aguardam a ocasião de serem atendidas ou a condução para a residencia, as pessoas matam o tempo discutindo os problemas referentes ao padrão atual de vida e, não raramente surgem opiniões favoraveis a esta ou áquela medida que, no conceito de cada um, viria pôr pelo menos um freio á ganancia aos inescrupulosos especuladores, que não perdem ocasião para auferir lucros extraordinarios, á custa do sacrificio dos consumidores.

O povo é implacavel contra os exploradores que, em todos os setores de atividades, agem desenfreadamente, tornando aind amais precaria a situação elevando o preço das utilidades de uma maneira deveras desproporcional, como se fôra essa a unica ocasião de enriquecer sem grande trabalho.

Na verdade, o publico tem grandes razões para julgar implacavelmente os seus algozes, pois a alta extraordinaria e mesmo absurda de todas as mercadorias, veio provocar um grande desequilibrio no orçamento de cada cidadão, que, até antes da guerra, podia viver pelo menos modestamente, com os seus recursos.

O fato de aparecer de quando em vez no noticiario dos jornais telegramas procedentes do exterior, trazendo as estatisticas do aumento do padrão de vida nos paises assolados diretamente pela guerra, causa geral estupefação, pois em nenhum deles, a vida encareceu tanto como no nosso, pelo menos em nossa capital, onde o custo de vida subiu mais de 100 por cento.

E AS LOUÇAS?...

O gringo da prestação é agora o nomem mais procurado. O Jacob quase não tem tempo de fazer as suas refeições, para atender a sua freguesia. Anda pela cidade, vai aos suburbios, sobe morros e desce ladeiras, sua e apanha chuva, trazendo em seus labios um sorriso triunfante, pois nunca se lhe apresentou melhor oportunidade para ganhar tanto dinheiro como na época atual, quando ele impõe o preço que bem entende, porque os fregueses vão pagar a prestação.

As proprias louças, objetos sem os quais não poderia passar qualquer pessoa, por meno exigente que fosse, hoje em dia só póde ser contemplada através das vitrinas das casas.

Assim, o aparelho de jantar ou de café, de ha muito saiu das cogitações dos noivos de pequenos recursos, que deixaram de lado essa peça tão necessaria ao conforto de um lar. Os objetos dessa especie, nacionais ou estrangeiros, que ainda se vêm nos mostruarios das casas, são conforme dissemos, verdadeiras reliquias somente acessiveis ás pessoas abastadas.

FALA UM PROPRIETARIO DE CASAS DE LOUÇAS

A reportagem do DIARIO CARIOCA percorreu demoradamente a cidade e deteve-se durante algum tempo diante das vitrinas das casas especializadas nesse genero de comercio.

Pelo que pudemos observar o que se passa com o comercio dessa mercadoria é coisa bem diferente, devendo-se a alta á escassez do produto estrangeiro e á insuficiencia das nossas fabricas para atender ás necessidades do comercio interno.

Uma vitrina de uma casa de louças que pode apenas ser contemplada

Estivemos nas Lojas Brasileiras Ltda. e ali ouvimos um dos chefes da firma, sr. Luiz Almeida, o qual, interrogado sobre o assunto, declarou:

— Não dispomos de grande estoque de louças estrangeiras para atender aos nossos fregueses, mas mesmo assim, apesar da Inglaterra achar-se em guerra, ainda recebemos regular quantidade que, pela excelencia da confecção, é bastante procurada. Aliás, — acrescenta ele — a louça inglesa é a melhor do mundo, tanto nos padrões que apresenta como pela ótima qualidade de granito. Concorre ainda para isso o grande numero de operarios especializados na materia, eximios conhecedores do assunto, com longos anos de pratica. Os fregueses mais exigentes preferem pagar mais caro afim de obter a mercadoria inglesa que além de não correr o perigo de gretar não tem similar em perfeição.

Em virtude da guerra, essa mercadoria subiu rapidamente de preço, naturalmente devido á falta de transportes, o aumento de fretes, além de outros fatores.

Em seguida o nosso entrevistado passa a referir-se ás louças nacionais, falando do grande avanço e do êxito que vem alcançando essa industria em nosso país.

— O mercado carioca está sendo suprido pelos artigos de fabricação nacional, os quais apresentam tambem lindos padrões, além de ser de ótima qualidade, apesar de ser essa uma industria relativamente nova entre nós.

Quem comprou louça nacional há anos passados e tem oportunidade de ver agora um aparelho de fabricação nacional pode orgulhar-se de que fabricamos com grande perfeição pratos, terrinas, travessas, enfim tudo o que completa um aparelho de jantar, cuja composição classica varia, podendo conter 22, 43 e 60 peças.

Aproveitando uma pausa, indagamos do sr. Almeida se as nossas louças não tinham a inconveniencia de gretar ou de estragar-se rapidamente.

— A louça nacional de fabricação de primeira, garanto que não existe perigo de gretar, conforme dissemos dos artigos que perdem a perfeição como os inferiores, pois, conforme acrescentei, é perfeita a fabricação brasileira nesse ramo.

Respondendo a uma nossa pergunta, sobre o aumento dessa mercadoria, disse-nos ele que naturalmente isso tudo se verifica em consequencia da guerra e que com certeza, depois disso, tudo voltaria á normalidade.

LOUÇAS PORTUGUESAS

Quanto ás louças de fabricação portuguesa, tão admiradas e disputadas pelo esmero e beleza, o nosso informante acrescentou:

— Hoje em dia as louças lusitanas não chegam mais ao Brasil. Contudo algumas casas ainda possuem estoques pequenos dessas preciosidades, porém, todas elas são confeccionadas em porcelana e por isso mesmo custam muito caro.

Não obstante o preço elevado da mesma, — acrescenta — é ainda grande a sua procura por parte, naturalmente, das pessoas que têm recursos, pois os seus padrões são de uma graça e delicadezas excepcionais, que agradam plenamente, — conclue o nosso entrevistado.

AUMENTARAM 300 POR CENTO DE PREÇO

Em seguida rumamos para outra casa do mesmo ramo, onde fomos atendidos pelo seu proprietario, sr. Carlos. Inteirado do nosso objetivo, não se fez ele de rogado e falou claramente sobre o que se passa no comercio de louças atualmente.

— Devo acrescentar primeiramente — iniciou — que as louças aumentaram de maneira assombrosa de preço e eu mesmo fico abismado com essa alta que observo em diversas casas, principalmente a nacional.

Para isso basta mencionar que na Inglaterra em guerra, recebendo a visita de bombardeiros que abalam as suas industrias, as louças aumentaram apenas 25 por cento, enquanto as nossas, subiram a elevada cifra de 300 por cento, aqui no Brasil, onde não estamos sujeitos a essas circunstancias.

NÃO ATENDEM AS ENCOMENDAS

— Além do mais, devo acentuar que as encomendas que faço de louças nacionais para a minha casa demoram quase um ano para chegar ás minhas mãos não sabendo eu a que atribuir esse interessante fenomeno. Afirmo que se apesar da guerra a louça inglesa pudesse ser entregue normalmente aqui estariamos perfeitamente aparelhados para atender ao publico, tanto em relação ao preço como em quantidade necessaria. Infelizmente isso não acontece e assim temos de lutar com as dificuldades. Mesmo assim, elas chegam primeiro do que as de fabricação brasileira.

Houve casas situadas no centro da cidade que para enfrentar a situação, tiveram de mandar representantes aos bazares dos suburbios para adquirir todas as peças e aparelhos disponiveis.

A minha casa apresenta quase que somente artigos de "bijouteries" e algumas chicaras e pratos que sobraram, pois não há louças para vender.

Encerrando a sua palestra, disse-nos ele:

— Pode dizer pelo seu jornal que a alta que se verificou no preço das louças vai a 300 por cento, mas que agora, com a chegada da América do Norte de grande quantidade de aluminio, os artigos desse metal desceram como em "piqué", o que não deixa de ser uma nota agradavel para o publico consumidor.

EM VISITA AO MINISTRO DA GUERRA O GENERAL FULGENCIO BATISTA — O ministro da Guerra, general Eurico Gaspar Dutra, recebeu, na manhã de ontem, em seu gabinete de trabalho, a visita do general Fulgencio Batista y Zaldivir, ex-presidente de Cuba, chegado a esta capital, procedente de Montevidéu. Acompanhavam aquele ilustre militar o dr. Gabriel Landa, embaixador de Cuba, em nosso país, e o major Candal Fonseca, oficial posto á disposição do major-general Fulgencio Batista, durante sua estada no Brasil. Depois de apresentar cumprimentos ao titular da pasta da Guerra, que se fazia acompanhar de seu chefe de gabinete, cel. Bina Machado, o general Fulgencio Batista entreteve cordial palestra com o general Eurico Gaspar Dutra, retirando-se, a seguir. O clichê dá-nos um aspecto da referida visita.

AS NOTAS DE 1.000 DOLARES "CORRIAM COMO AGUA"

AS TRANSAÇÕES COM OS ROUBOS DE GUERRA NAS RUAS DE NAPOLES

WASHINGTON, 4 (Reuters) — Roubos nos depositos de abastecimentos do Exército, nos teatros de guerra europeu, que ás vezes degeneraram em batalhas de ruas, como em Napoles, e alcançaram transações nas quais as notas de 1.000 dólares "corriam como agua" — foram comentados pelo representantes da Justiça do Exército Norte-Americano, Joseph Dillon.

O sr. Joseph Dillon acaba de regressar de uma viagem de um ano, durante o qual dirigiu a luta para extirpar os roubos das rações de petroleo e de cigarros dos exército aliados, através dos canais do mercado negro, e cuja importancia oscilava entre as gatunices dos árabes, na Africa do Norte, e as importantes especulações do mercado negro em França.

A causa principal desses atentados contra as forças aliadas era a fome do povo — explicou Dillon que acrescentou:

"O problema era mais complicado na Italia, onde 22 individuos foram mortos no ano passado no decorrer de verdadeiras batalhas com as forças da policia militar norte-americana".

Durante sua estada na Europa, Dillon empregou os rigorosos métodos da policia norte-americana em sua ação contra os "gangsters", entre os quais se incluiam a proteção dos depósitos com arame farpado e metralhadoras.

Dillon baixou ordens de "atirar á vista" para os motoristas de caminhões militares, afim de repelirem os gatunos e disse que "vários batalhões de policia militar são ainda precisos para proteger as ferrovias ao norte de Marselha.

As atividades dos bandidos estão diminuindo com a requisição militar dos automoveis da população civil".

O Rumoroso Caso do Peixe

VAI O CORONEL ANAPIO GOMES INVESTIGAR PESSOALMENTE EM TORNO DO ASSUNTO

Sobre o rumoroso caso do peixe o sr. Democrito de Almeida, delegado de Defraudações e Falsificações, recebeu o seguinte oficio do coronel Anapio Gomes, coordenador da Mobilização Economica:

"Tendo avocado a mim diretamente os prosseguimentos das investigações em torno do rumoroso caso do peixe estragado e posto fora, solicito-vos sejam suspensas as diligencias que essa delegacia vinha executando a meu pedido e que me sejam remetidas todas as informações até agora colhidas, com a possivel brevidade".

O Presidente da Republica Agradece os Cumprimentos de Fim de Ano

O presidente Getulio Vargas recebeu nos ultimos dias do ano passado numerosas mensagens desejando-lhe feliz natal e felicidades em 1945. Montando esta correspondencia a muitos milhares e estando grande parte da mesma sem o endereço dos signatarios, torna-se absolutamente impossivel enviar a cada um dos remetentes o agradecimento pessoal do chefe do Governo.

Por esse motivo o presidente Getulio Vargas, através da imprensa e do radio, agradece e retribue os cumprimentos recebidos pela passagem do ano.

Dr. José de Albuquerque
Membro da Sociedade de Sexologia de Paris
DOENÇAS SEXUAIS DO HOMEM
Rua do Rosario, 172-De 1 ás 7

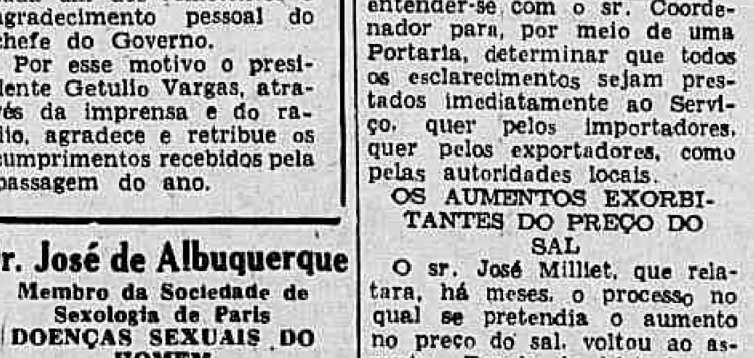

NO CATETE A JORNALISTA VIRGINIA PREWITT — Esteve, ontem, á tarde, no Catete, em visita ao presidente Getulio Vargas a jornalista Virginia Prewitt autora de dois magnificos livros de reportagem o "The Americas and Tomorrow" e "Reportage on Mexico", escreve para o "Chicago Sun", "Washington Post", St. Louis Star-Lines", "Philadelphia Record", "Boston Globe" e para outros grandes jornais dos Estados Unidos e tambem para as revistas "American Mercury" e "Foreign Affaire" a nossa confrade americana palestrou longamente com o chefe do Governo, sendo tomado, no decorrer dessa audiencia, o flagrante que ilustra este texto.

NO CATETE ALTAS PATENTES DO EXERCITO — Os oficiais das diversas armas do Exercito, recentemente promovidos por merecimento, foram apresentados na tarde de ontem, no Catete, ao presidente da Republica. O chefe do Governo cumprimentou uma a uma, essas altas patentes do Exército, que foram recebidas no Salão Amarelo do Palacio. Por fim o presidente Getulio Vargas dirigiu-lhes breves palavras de congratulações fazendo os melhores votos de felicidades no ano que se inicia. Desse ato colhemos o aspecto que ilustra este texto

REUNIU-SE A COMISSÃO DE ABASTECIMENTO

NA ORDEM DO DIA: BATATAS, SAL, AZEITE E CARNE

TRATOU-SE, TAMBEM, DA EXPORTAÇÃO DA GOIABADA

Conforme foi noticiado, realizou ontem a Comissão Consultiva do Serviço de Abastecimento a sua reunião semanal, transferida de segunda-feira, por ter sido dia feriado. Durante os debates, estudaram-se diversos assuntos relativos ao abastecimento desta cidade, entre êles o caso das batatas, do azeite e da carne.

AS BATATAS

A propósito do telegrama do sr. Hugo da Silveira Lobo, sugerindo a promulgação de um decreto determinando seja o Serviço informado, pelos comissários, importadores e autoridades portuárias, aduaneiras e ferroviárias, obrigatoria e imediatamente da existência de gêneros dependendo de providencias de embarque, debateu demoradamente a Comissão a situação do mercado de batatas. Foi devidamente esclarecido que a safra de São Paulo excede de um milhão de sacas e bem assim que esta cidade já está recebendo cerca de ...... 30.000 volumes que se achavam no porto de Paranaguá. Em São Paulo, os estoques já proporcionam facilidades de exportação para o Rio de Janeiro, notando-se, mesmo, baixa de cotação. Foi ressaltado que a Comissão de Marinha Mercante vem colaborando eficientemente com o Serviço, de maneira a atender a todos os seus pedidos, como aconteceu com a mercadoria existente no porto de Paranagua.

O sr. Aderbal Novais esclareceu que não havia necessidade de um decreto, porque a Coordenação já dispõe de poderes para isso.

O sr. Aristides Paz de Almeida assegurou que, devido as grandes safras que se anunciam, os preços das batatas cairão forçosamente. A proposito, lembrou que o que aconteceu com o aumento das cotas de gasolina concedidas ao Serviço durante o Natal. Poude, dessa forma, atender a maior numero, senão a todos, os pedidos que recebeu. Em consequencia, os mercadinhos da Coordenação se viram abarrotados de verduras e legumes, de que resultou a baixa imediata dos preços. O presidente Mota Lima declarou que se entenderia imediatamente com o Conselho Nacional de Petroleo, para que fosse mantido o aumento da cota.

A proposito do telegrama de Hugo da Silveira Lobo, prometeu o presidente da Comissão entender-se com o sr. Coordenador para, por meio de uma Portaria, determinar que todos os esclarecimentos sejam prestados imediatamente ao Serviço, quer pelos importadores, quer pelos exportadores, como pelas autoridades locais.

OS AUMENTOS EXORBITANTES DO PREÇO DO SAL

O sr. José Milliet, que relatara, há meses, o processo no qual se pretendia o aumento no preço do sal, voltou ao assunto. Depois de historiar as diversas fases daquele processo, acentuou que os prefeitos dos municipios do interior continuavam consentindo que o produto fosse vendido a mais de Cr$ 60.00, o que importava em margem superior a Cr$ 20.00. Se o saco de sal podia ser vendido por Cr$ 41.00, não compreendia que o fosse por Cr$ 65.00. Voltava ao assunto porque tinha recebido diversas queixas.

Durante o debate, aludiu-se ás preferencias dos prefeitos, bem como ás suas negativas aos adversários politicos.

Depois de inumeros esclarecimentos, a Comissão acolheu a sugestão do sr. Rubens Farrula, ficando o sr. José Milliet incumbido de redigir um oficio ao Instituto do Sal, expondo a situação e a proposta, fazendo-se antes um apelo no sentido de se anormalizar a situação, perante os prefeitos locais.

O AZEITE

Depois do relato de alguns fatos interessantes que se têm passado nesta cidade, revelando o abuso e o desrespeito ao tabelamento e ás Portarias do Serviço, no que se refere a frutas, ovos, etc., passou a Comissão a ocupar-se demoradamente com o caso do azeite, provocado pelo requerimento do sr. Sabino Francisco dos Santos, proprietario de uma confeitaria em Campos, pedindo autorização para adquirir o produto na praça do Rio de Janeiro.

A proposito, o sr. Custodio Martins, depois de relatar a hipotese — de um comerciante que não foi atendido nas cotas destinadas a Niterol, ao passo que os seus concorrentes o haviam sido, e isso porque sempre fizera aquisições diretamente no Rio de Janeiro — fez uma longa exposição para trazer esclarecimentos mais completos.

Como sabia a Comissão Consultiva, por determinação do chefe do Serviço de Abastecimento, o SCAN ficou incumbido da distribuição do azeite e do bacalhau. A de bacalhau, como a sua quantidade era relativamente abundante não ficou adstrita á medida de identificação da freguesia. Os interessados se coordenaram com o Serviço e não houve maiores reclamações. As poucas que apareceram diziam respeito á qualidade e não á quantidade. Os queixosos preferiam sempre o bacalhau que veio em caixa e não era possivel atender a todos porque a quantidade foi diminuta. Quanto ao azeite porem, maiores têm sido as dificuldades. As firmas importadoras são em numero grande. Se, por um lado, certo numero delas trabalha honestamente, e têm suas dificuldades resolvidas pelo Serviço, outras constituem positivamente casos de policia. Seus nomes são conhecidos e talvez o chefe do SCAN seja forçado a publicá-los. Uma delas já está sendo levada a entendimentos policiais. Chegou ao cumulo de exigir por lata de azeite, de cinco a nove cruzeiros, alegando que era a taxa da Coordenação. O abuso chegou a tal ponto que — declarou o comandante Custodio Martins — foi forçado a tomar medida violenta, pedindo que o chefe dessa firma, aliás, importante se dirigisse á policia a fim de esclarecer qual era a taxa da Coordenação. Outras firmas, em pequeno numero, estão procurando estabelecer confusão. Para isso, dizem aos seus fregueses que é necessario um "visto" da Coordenação. Do contrario, teriam de pagar margem por fora.

Acrescentou o sr. Custodio Martins que o roubo no Cais do Porto não atingiu a um por mil. A quebra de garrafas não chegou a meio por cento. Isso constitue perda irrisoria, ante a alegação de que se perderam 30% do total de mercadoria.

Alem disso, os reclamantes se furtam a apresentar suas queixas por escrito. O que acontece é o seguinte: os compradores são chamados ao interior desses estabelecimentos, onde lhes acenam com a margem para a obtenção do produto. Precavidos, os fraudadores não foram ainda pegados em flagrante. Urgem portanto, providencias definitivas e mesmo drasticas.

O sr. Mota Lima, corroborando as declarações do sr. Custodio Martins, declarou que, realmente, uma reclamação em regra só foi feita contra uma firma, embora o Serviço tenha conhecimento de outras, que estão agindo dessa maneira.

EXPORTAÇÃO DE GOIABADA

Firma estabelecida nesta cidade, dirigiu-se ao Serviço pedindo autorização para exportar 50 caixas de goiabada para Portugal. O sr. Custodio Martins, que estudára, o processo, ofereceu alguns esclarecimentos. Os pedidos dessa firma e de outras para a exportação do produto somavam 2.500 caixas. Fez-lhes ver que se pretendia aumentar o preço da goiabada alegando que o produto era escasso, porque escassa era a goiaba como o eram o açucar, a lata e o pinho. Dessa forma, encaminhara os interessados á Comissão, mesmo porque esta já se havia manifestado sobre o assunto.

Por outro lado, um interessado alegava que se viu constrangido a insistir nessa exportação porque fora uma condição imposta pelos portugueses produtores de azeite para enviarem esse produto ao Rio de Janeiro. Era a compensação que pretendiam. Conseguira, porem, que reduzissem sua pretensão a 50 caixas.

A CARNE

O sr. Waldemar Marques, membro da Comissão e tambem presidente do Sindicato do Comercio Varejista de Carnes Frescas, obtendo permissão dos seus companheiros, procedeu á leitura de um oficio dirigido ao coronel Anápio Gomes, Coordenador da Mobilização Economica.

Aviso do Ministro da Marinha Sobre Promoções

O ministro da Marinha, de acordo com o voto da minoria do Conselho do Almirantado, proferido na sessão de 18 de setembro ultimo, quando o mesmo se pronunciou sobre a Consulta n. 215, resolveu determinar, em aviso n. 1.899, endereçado ao vice-presidente daquele orgão, o seguinte: a) o tempo de serviço dos oficiais do Corpo da Armada (QO) prestado em comissões no Gabinete Militar do presidente da Republica, no gabinete do ministro da Marinha e no Ministerio da Guerra, estas quando de carater militar, não está compreendido no periodo de quatro anos previsto no art. 28 do Regulamento de Promoções para os oficiais da Armada; b) assim, o exercicio das comissões em apreço não impede os oficiais de serem incluidos no quadro de acesso, em face da exceção estabelecida no inciso V, § 2º do art. 39 daquele Regulamento; c) nessas condições devem ser consideradas de carater especial, ficando, por isso mesmo, fora do alcance da restrição contida no inciso IX, do § 2º, do art. 39 do mencionado regulamento; d) á vista do exposto os oficiais que estiverem no exercicio das comissões já aludidas poderão ingressar no quadro de acesso se, excluido o espaço de tempo correspondente ás mesmas o periodo restante fôr inferior a 3 anos consecutivos ou a 4 anos interrompidos.

Diario Carioca

RIO DE JANEIRO, SEXTA-FEIRA, 5 DE JANEIRO DE 1945

A nossa opinião

A Lavoura, Fonte de Riqueza

A RIQUEZA econômica do Brasil, no tempo do Império, se baseou na agricultura. Com a República, não mudou a situação. A lavoura continuou a ser o esteio da nossa riqueza. O café, o algodão, o açucar, o cacau e outros produtos permaneceram como vanguardeiros da nossa prosperidade.

E' verdade que entramos, vigorosamente, numa fase de industrialização. Isso, porém, não quer dizer que deixemos de lado a nossa política ruralista e abandonemos os campos para só cuidar das fábricas. Se já deixamos de ser um país essencialmente agrícola — como sempre se disse — a agricultura jamais deixou de ser, por isso, um fator decisivo do nosso engrandecimento.

O Brasil é um país de vastíssimo território. Possue campos imensos que não pedem fábricas. Pedem plantações, pedem o arado, pedem a semente. E' preciso olharmos seriamente para êsse interior distante, onde há um povo que precisa trabalho e pode ter fartura. Somente com a intensificação das lavouras e com o incremento da mineração, poderemos dar àquela gente uma sorte melhor.

Falando na Escola Nacional de Agronomia, nos últimos dias de dezembro do ano passado, o sr. Artur Torres Filho, um dos nossos mais abalizados técnicos ruralistas, fixou o problema da terra com rara felicidade. As falhas da nossa produção, o orador citou-as, como a convidar os poderes públicos a corrigi-las. Disse êle:

"Causas múltiplas entorpecem a produção entre nós, podendo-se destacar: a falta de experimentação agronômica em maior escala; do ensino profissional agrícola, ainda mal difundido; do crédito agrícola, precisando ser melhor ajustado às condições do meio rural; do cooperativismo, que só nos últimos anos se tem desenvolvido; do aperfeiçoamento da padronização agro-pecuária; do estudo pedagógico dos nossos solos; da adubação orgânica e química; da necessidade da mais rápida substituição do trabalho manual pelo mecânico, elevando-se a capacidade, per capita, do trabalhador rural; do aperfeiçoamento dos métodos de beneficiamento e conservação dos produtos agro-pecuários; do desenvolvimento da tecnologia agrícola aplicada; da irrigação; do reflorestamento da defesa sanitária vegetal; da estatística agrícola em moldes seguros; do aperfeiçoamento e da defesa dos rebanhos; enfim falta-nos ainda um aparelhamento que ajustado às realidades das várias regiões garanta a prosperidade econômica do país."

O problema é fundamental. O sr. Artur Torres Filho pôs os pontos nos ii. Temos de afastar do nosso caminho aquelas causas do retardamento do nosso progresso agrícola. E' necessário levantar a economia brasileira com os esteios da própria terra. A técnica moderna exige capacidades especializadas. Sem elas marcaremos passo numa rotina prejudicial aos interêsses vitais da nação. Como acentuou o sr. Torres Filho, para travarmos a grande batalha, falta-nos o elemento humano, "isto é, o número suficiente de técnicos e especialistas, para levar a cabo, com a intensidade indispensável, a verdadeira cruzada de reforma agrária exigida pela situação nacional".

O que se torna necessario é evitar que elementos úteis da vida rural corram para a cidade e despertar, ao mesmo tempo, em nossa juventude citadina, o gôsto, o interêsse, o entusiasmo pelas escolas profissionais. O Brasil precisa de técnicos. Já é tempo de olharmos para o nosso futuro, com o desejo sincero de termos um destino dentro do mundo civilizado. Urge mobilizarmos energias, boas vontades, competências, para que possamos colimar o grande objetivo. Explorar a terra é produzir; produção é riqueza; riqueza é bem estar coletivo e paz social.

O govêrno deve olhar para êsse problema com seriedade. Ao mesmo tempo em que se traçam rumos e planos para dar a maior pujança às nossas indústrias de base, não esqueçam os governantes de que um país de vastidão territorial como o nosso, sem agricultura orientada pelos métodos da técnica moderna, é país de retaguarda, semi-colonial, alvo da cobiça alheia, aguçada pela nossa incapacidade de explorá-lo. O Brasil é uma nação que "está sendo chamada a colocar-se entre as nações fortes e consideradas do mundo." E, para atendermos a êsse convite precisamos estar com todas as fontes de riqueza e produção em pleno florescimento, mostrando-nos dignos do papel que a história nos oferece.

SONEGADORES E ORDEM PUBLICA

MAURICIO DE MEDEIROS

DIA a dia vão surgindo as manobras torpes com que os intermediarios no comercio de generos alimenticios procuram irritar o publico, manter o ambiente de desconforto e de intranquilidade, gerar na opinião o descontentamento produzido por um estado de coisas em que sempre aparece como principal culpado o governo. A verdade é que o Serviço de Abastecimento não tem poupado esforços, principalmente depois que sua direção foi entregue ao nosso colega Mota Lima.

Mas as manobras não cessam. Um dia é o peixe, num episodio que ninguem consegue compreender e cuja apuração, entregue inicialmente á Policia, passou inexplicavelmente para as mãos do proprio coordenador.

Agora é o azeite.

Essa historia do azeite sempre me pareceu mal contada, desde quando o presidente da Camara Portuguesa de Comercio acusou a administração do Cais do Porto, alegando que acolá tinham furtado a mercadoria.

O encarregado da administração desse Cais deu uma resposta cabal. E ao mesmo tempo o Laboratorio de Analises fazia saber que os resultados dos exames do tal azeite estavam prontos havia dias, esperando que os interessados viessem buscá-los.

O que tudo agora indica é que "os interessados" não tinham o menor interesse em apressar a entrada do artigo no mercado, tudo fazendo, ao contrario, por retardá-la o mais possivel.

Agora vem-se a saber que, de fato, o artigo foi sendo retirado aos poucos e que os importadores estão exigindo dos varejistas um acrescimo de 5 a 9 cruzeiros, alegando que se trata de uma taxa imposta pela Coordenação.

Essa alegação se filia admiravelmente ao conjunto de manobras tendentes a estimular o espirito de revolta popular contra os orgãos do governo do país. Ela alimenta a boataria a respeito de subornos. E' tendenciosa e malefica para o decoro do Estado. Já a policia conseguiu localizar mercadoria sonegada. Na forma do costume os sonegadores são estrangeiros.

Volto á minha tese já aqui exposta. Não compreendo que se hesite em cassar a naturalização a estrangeiros que, por manobras de sonegação de generos alimenticios em periodo de guerra, atentam contra a segurança publica, a ordem, a tranquilidade do país.

E o corolario da cassação dessa naturalização deve ser a imediata aplicação de pena de expulsão. Nós não precisamos de estrangeiros que querem irritar o povo. Voltem para seus países de origem.

TOPICOS

As Cinco Pragas Sociais

EM comentario feito agora, de Londres, a respeito das novas atividades parlamentares de sir William Beveridge, o jornalista Robert de Battlefort acentua que a estrela desse perito em assuntos de previdencia social eleva-se cada vez mais no firmamento britanico. Segundo observou o articulista, o autor do famoso plano que consta de dois "Livros Brancos", já aprovados em tese, conquistou crescente popularidade ao pregar sua cruzada contra as "cinco pragas sociais", que são as seguintes: a Miséria, o Cortiço, a Doença, a Ociosidade e a Ignorancia.

Todas elas, realmente, são inimigas mortais da sociedade. No seu primeiro relatorio — continua o jornalista — o perito britanico tratou especialmente da Miséria e da Doença, tendo encetado, dessa vez sem ter sido mandado pelo governo, luta contra a Ociosidade, sob a feição de um plano estrategico e tatico, que acaba de ser publicado num livro já conhecido nas diretrizes principais. Além disso, sir Beveridge apresentou-se, recentemente, numa eleição parcial, da qual saiu vitorioso e assim levado entre aclamações ao Parlamento, onde seu prestigio não faz senão se avolumar cada vez mais.

Empossado na Camara dos Comuns, sir Beveridge passou a tomar parte nos debates com eficiencia, revelando-se tambem, um bom parlamentar — o que constituiu uma surpresa geral. Todavia, a gloria desse homem vem de seu Plano de Previdencia, que, como ninguem ignora, tomou o seu nome.

Os técnicos do Brasil precisam estudar com atenção o trabalho desse grande perito, tanto mais quanto o chefe do Governo anunciou recentemente a reforma de nossas leis de previdencia. Precisamos combater as cinco pragas sociais a que aludiu sir William Beveridge.

* * *

Unidade de Objetivos

O QUINTACOLUNISMO exultou, mais uma vez, com as declarações do presidente Franklin Roosevelt sobre divergencias existentes entre os Estados Unidos e a Inglaterra. Exultou porque julgou ver nessas divergencias uma quebra da unidade moral entre os dois grandes paises democraticos, na luta que, juntos, travam contra o nazismo de Hitler. Mas o presidente norte-americano acentuou, como complemento da sua informação, que "existe uma estreita cooperação entre as tres grandes nações e grande quantidade de correspondencia é trocada entre elas".

E' muito natural que numa guerra como a atual, em que estão em jogo os destinos do mundo, em que se vão estudar e resolver problemas importantes, dos quais está dependendo a felicidade da familia humana, surjam divergencias entre paises de formação democratica. Onde não ha fascismo, ha liberdade de pensamento e de opinião. E essa liberdade é, justamente, a caracteristica das verdadeiras democracias. Mas as democracias têm, ao mesmo tempo, o necessario vigor, para, após a discussão de certos problemas, aplainarem as dificuldades e chegarem a entendimentos justos.

O jubilo do quintacolunismo é, portanto, inoperante. As tres grandes potencias que conduzem esta guerra têm como objetivo maior destruir o nazismo. E, nesse ponto, não ha nem haverá divergencias. A harmonia, entre elas, é absoluta e inteiriça. O mais são dificuldades naturais, que não excluem a estreita cooperação de que Roosevelt nos dá o seu testemunho.

S. Paulo-Jundiai

O PRESIDENTE da Republica assinou um decreto autorizando o Ministério da Viação a assinar contrato com a São Paulo Railway, para a eletrificação do trecho São Paulo-Jundiaí.

Trata-se de iniciativa de indiscutivel interesse para a economia nacional, porque, embora pequeno o trecho, sua milimetragem é de cerca de 60 quilometros. O trafego que nele se processa é intentissimo, as linhas de São Paulo Railway constituindo como que um funil pelo qual se escoa elevada percentagem da produção paulista.

Com a execução daquele melhoramento, ficará dotada de tração eletrica a parte mais importante da rêde ferroviaria de São Paulo, exceção feita das linhas da Central do Brasil, que, provavelmente, depois de completada a variante do Paraí tambem serão eletrificadas.

A eletrificação e a melhoria das condições técnicas das linhas ferreas — redução de rampas, aumento dos raios de curva — são obras capazes de assegurar, plenamente, a remuneração dos capitais nela investidos na base da economia que proporcionam.

No ano de 1945, tudo faz crer, entrará a industria eletrica, no Brasil, numa fase de grande desenvolvimento. A criação das comissões do Plano Geral de Eletrificação e da Industria de Material Eletrico, o inicio das obras de eletrificação das linhas Belém-Barra do Piraí e de S. Paulo a Jundiaí, a construção da primeira usina do grande sistema hidro-eletrico do Nordeste, a construção das usinas nos rios formadores do Guaiba, são iniciativas que fazem parte de um plano geral que o governo traçou e que vem executando com decisão e entusiasmo.

País pobre em combustiveis, o Brasil tem mantido, em grande parte, o seu trafego ferroviario na base da destruição selvagem de suas reservas florestais, hoje já bastante escassas.

A produção carbonifera, concentrada em tres Estados — Rio Grande do Sul, Santa Catarina e Paraná, terá, futuramente, de atender, apenas, as necessidades locais ás da industria siderurgica e ás da marinha mercante. Quanto ao parque ferroviario, para que sua exploração possa ser feita de maneira eficiente, deve ser eletrificado.

A orientação adotada pelo governo, no caso, está certa e a ela não se pode regatear aplausos.

* * *

Fabricantes da Morte

HA dias, comentamos destas mesmas colunas, a denuncia apresentada pelo Congresso Médico Sindicalista Brasileiro, sobre a falsificação de produtos farmaceuticos realizada por varios laboratorios paulistas. Depois da denuncia do Congresso, outra foi divulgada pelo Instituto Adolf Lutz, do Serviço de Fiscalização do Exercicio Profissional do Departamento de Saude daquele Estado, com provas concretas e incontestaveis.

Agora, surge nova revelação que vem corroborar aquelas duas denuncias. E' o Hospital Militar de Porto Alegre, que pela palavra do major Luiz Estorgio de Cerqueira, confirma as vergonhosas falsificações de produtos farmaceuticos paulistas. Esse major-médico informou á reportagem dos jornais da capital gaucha que grande quantidade de agua oxigenada adquirida para o Hospital estava fabricada em desacordo com as formulas. O exame pericial constatou a fraude. Tambem empolas de vitamina "C" foram analisadas e verificou-se a falsificação.

Por ultimo, em empolas fabricadas em Porto Alegre tambem ficou provada a adulteração do produto.

Este caso é muito grave. Gravissimo, mesmo. E' a saude da população que está á mercê de fabricantes celerados. E' necessaria uma campanha imediata, urgente, inflexivel, contra esses industriais, que matam ou sacrificam a saude do povo para auferir maiores lucros. Lucros verdadeiramente criminosos, além de fantasticos, porque os preços dos medicamentos, hoje, rivalizam com os preços de joias e objetos de luxo.

* * *

Uma Perspectiva Feliz

VOLTA Redonda não é somente um atestado da energia e pertinacia do povo brasileiro: é tambem uma prova robusta da cooperação e solidariedade em que assentam as nossas relações com os Estados Unidos da América.

Foi o sr. presidente da Republica quem, perseguindo com admiravel constancia um objetivo alto e certo, encaminhou a solução do problema siderurgico nacional, fazendo-o estudar cuidadosamente por técnicos brasileiros, submetendo esses estudos á apreciação de técnicos norte-americanos e obtendo a colaboração destes e do governo daquele país para o arrojado plano que se está transformando numa grande realidade.

Sem essa combinação de elementos favoraveis, as dificuldades teriam sido centuplicadas e não poderiamos contar com a produção de aço tão cedo, no Brasil.

O vice-presidente da Companhia Siderurgica Nacional, coronel Raulino de Oliveira, que regressa agora dos Estados Unidos, falando aos jornais, teve ocasião de salientar a boa vontade que sempre encontrou nos circulos oficiais e em todos os setores governamentais norte-americanos em relação a tudo quanto concerne á construção e instalação da usina de Volta Redonda.

Graças a esse espirito de cooperação, apesar de todas as dificuldades do momento, já chegaram ao Brasil cerca de 85 % do equipamento encomendado, sendo de salientar que, nos transportes feitos em parte durante a campanha submarina, apenas se perdeu 1 % do material embarcado.

Assim, dentro de quatro meses, todo o maquinario de Volta Redonda já se encontrará entre nos, o que é uma forma de significar que muito brevemente os altos fornos estarão acesos e produzindo ferro para o Brasil.

* * *

Um Livro Utilissimo

"UM Inteligente Guia Para a Paz" é um livro que acaba de ser editado nos Estados Unidos, pelo sr. Sumner Welles. Nessa obra são focalizados varios problemas do continente sul-americano, entre eles a Venezuela, o Chile, a Argentina e o Brasil.

Referindo-se á Venezuela, diz o autor que os problemas desse país "são os mais faceis da América do Sul, dada a circunstancia de que o territorio, além do Orinoco oferece vastas oportunidades para um lucrativo desenvolvimento".

As possibilidades do Chile na paz são estudadas no guia, onde se lê, entre outras coisas: "Se os controles do cartel forem removidos e se fôr reiniciada a exportação de nitratos, em bases puramente economicas, são brilhantes as perspectivas chilenas de exportação. Se, entretanto, isso não se der, o Chile terá de encontrar outras fontes de renda".

Quanto á Argentina o "Guia" afirma que esse país, economicamente falando, é talvez o que mais empenho possa ter em que seja estabelecido o comercio livre no mundo.

Finalmente, referindo-se ao Brasil, o autor do "Guia" diz que "os seus recentes entendimentos industriais com os Estados Unidos são uma prova especifica de que o rumo da economia brasileira está agora orientada por uma estabilidade economica, cada vez maior".

O sr. Sumner Welles, editando esse "Guia" presta, sem duvida, um grande e valioso serviço, ao nosso continente, preparando um ambiente propicio á preparação economica dos paises sul-americanos para o periodo de após guerra.

Cinco Escolas Normais

PORTO ALEGRE, 4 (A. N.) — Mais cinco escolas normais particulares terão a sua equiparação suspensa por desistencia desse privilegio, em virtude do Decreto da Secretaria de Educação que as obrigava a acrescer seus turnos de um curso ginasial.

POR INTERMEDIO DA "AGENCIA NACIONAL"

O Governo Polonês de Londres Acusa o Comité de Lublin

A açaparação da administração n certos territorios poloneses por esse "Comité" se deu apenas em virtude da ocupação militar. O "Comité" aproveitou dessas vantagens militares para suprimir á força todas as liberdades politicas da região e está procurando introduzir alí um sistema da administração policial e normas e padrões educacionais absolutamente estranhos aos sentimentos poloneses e ao espirito da cultura ocidental. A região, sob a administração do "Comité" acha-se no estado de efervescencia permanente, num cáos economico e administrativo, devido á incompetencia do "Comité" e á absoluta falta de confiança nas suas ordens, por parte da população.

Todos os lideres do povo e todos os mais proeminentes politicos que permaneceram no país prosseguem na luta contra os alemães, como membros do "Conselho dos Ministros no País". Esses ministros são, ao mesmo tempo, membros do Governo Polonês em Londres e do Conselho da União Nacional, nos quais todos os principais partidos politicos do país são representados no parlamento subterraneo.

Permaneceram nos seus postos, até depois da luta épica de dois meses, sustentada pelo povo inteiro de Varsovia, e sempre continuam a atuar em estreita colaboração com o Governo Polonês.

O Governo Polonês protesta energicamente contra esse atentado contra os direitos soberanos da Nação Polonesa, praticado pelo "Comité de Lublin", que procura assumir ilegalmente o titulo de governo provisorio.

A Nação Polonesa nunca reconhecerá qualquer autoridades ou quaisquer formas totalitarias impostas no territorio nacional polonês, e não cessará de lutar por uma genuina independencia da Polonia.

Quando o territorio polonês ficar limpo da ocupação alemã, e após a evacuação de todas as forças estrangeiras da Polonia o povo polonês poderá, por meio de eleições livres e democraticas, escolher o sistema politico de sua Pátria e eleger o seu governo de acordo com sua propria vontade."

A Legação da Polonia comunica, por intermedio da "Agencia Nacional", o seguinte despacho da "Agencia Pat", em Londres:

"Na parte da Polonia donde a ocupação alemã foi rechaçada pelos russos, não existe atualmente liberdade de palavra, nem a de associação ou de reuniões. A imprensa, o radio e todas as "organizações" oficiais são meros instrumentos do "Comité de Lublin".

Ao mesmo tempo, as autoridades civis da Republica Polonesa "Subterranea" e o Exercito Subterraneo Polonês, o qual durante mais de cinco anos, lutou sem treguas contra os invasores alemães estão sendo perseguidos e dissolvidos na area das atividades do "Comité", enquanto os membros da administração civil, oficiais e soldados do Exercito Subterraneo estão sendo presos, desarmados e deportados para o interior da Russia Asiatica, junto com as suas familias.

Nessas condições, a Nação Polonesa não tem meios de exprimir a sua vontade e de manifestar a sua repulsa pelo novo ato ilegal do "Comité de Lublin", o qual agora declarou-se de motu proprio "Governo Provisorio".

A administração dos territorios poloneses, nos quais não ha mais a ocupação alemã, acha-se nas mãos dum só partido politico que nunca desempenhou papel algum na vida politica polonesa: o chamado "Partido dos Operarios Poloneses". Esse partido foi formado pelo "Comintern Internacional Comunista", no inverno de 1941|42, para tomar o lugar do Partido Comunista Polonês, o qual havia sido anteriormente dissolvido pelo mesmo "Comintern".

Os dirigentes deste "Partido dos Operarios Poloneses — isto é o Partido Comunista, usam tambem diversos outros rotulos partidarios usurpados dos verdadeiros partidos politicos poloneses, como por exemplo ora o de Partido Socialista, ora o de Partido Camponês, etc.

No inicio do ano de 1944, esse partido nomeou o chamado "Conselho Nacional", imitando em tudo os nomes oficiais das instituições existentes da Republica Polonesa — concelho este composto de 30 membros, cujos nomes nunca foram publicados. Foi anunciado no mês de julho ultimo, que esse anonimo concelho "tomou as prerrogativas dum corpo parlamentar" e nomeou, como o seu "executivo" o chamado "Comité" — Homens e mulheres, que fazem parte desse "Comité", são absolutamente desconhecidos da opinião publica polonesa.

COMENTARIO INTERNACIONAL

A TURQUIA E O BONDE DA VITÓRIA

Antonio Bento

OS dirigentes turcos são de fato os maiores trapezistas da politica internacional contemporanea. Tendo tomado o bonde errado, na ultima guerra, o povo turco resolveu desta vez só tomar o bonde certo — ou seja o bonde da Vitoria. Por isso, fizeram os governantes de Ancara verdadeiros prodigios de equilibrismo, desde que a luta se iniciou nesse já tão distante 1939. Concluiram, ao mesmo tempo, acordos com os governos eixistas e democraticos. Estiveram sempre em bons termos com a Wilhelmstrasse e o Foreign Office. Enfim, jogaram durante anos seguidos com um pau de dois bicos.

Mas, agora, no transcurso do sexto ano da guerra, atendendo á "sugestão" que lhe foi feita pelos Estados Unidos, com o apoio da Inglaterra, a Turquia resolveu, finalmente, romper com o Japão. Foi isso o que o ministro das Relações Exteriores, sr. Hasan Saka, acaba de declarar na Assembléia Nacional de seu país. Acrescentou o chanceler que de acordo com a sugestão do Departamento de Estado, feita no dia do ultimo Natal, o rompimento turco-niponico concorreria para encurtar a guerra contra o Japão. Esse país ficaria privado de um valioso posto de observação, de onde poderiam os espiões de Hirohito acompanhar os preparativos militares anglo-americanos.

De fato, o territorio turco foi um excelente posto de observação para von Papen e todos os espiões e agentes da Gestapo, que até ha pouco agiram por lá, com tanto desembaraço. Mas isso já é historia antiga. Agora, a Turquia rompeu corajosamente suas relações comerciais e diplomaticas com o Japão, tendo o sr. Hasan Saka afirmado, textualmente no parlamento de seu país: "Naturalmente, dependerá da decisão e da atitude da outra parte interessada que o rompimento das relações venha ou não a se transformar em estado de guerra".

Tais são as belicosas intenções atuais do governo de Ancara. Em seu discurso de 1º deste mês, Hitler investiu ferozmente contra os amigos e vassalos que o traíram. Cabe agora a Hirohito atacar com violencia, pelo radio, os seus ex-amigos turcos, os quais bem poucos interesses têm no Pacifico. Esses turcos são terriveis! Não existirão, num futuro proximo, inimigos mais encarniçados do Eixo do que eles. Desta vez, os turcos só tomarão o bonde da vitoria.

O Inimigo Das Pragas Sociais

Robert Battlefort

LONDRES, janeiro (S F.I.) — A estrela de Sir William Beveridge eleva-se cada vez mais no firmamento politico britanico. Gozando, ha muito, de grande estima nos circulos economicos e universitarios, seu nome tornou-se famoso, quando elaborou, a mandado do governo, um volumoso relatorio sobre a Assistencia e os Seguros Contra Acidentes do Trabalho.

Após dois anos de controversias entre todas as classes da sociedade, a maior parte deste programa veio suscitar o interesse do Parlamento, porém mediante consideraveis emendas que, em todo o caso, não deturparam a inspiração primitiva. Esse programa foi apresentado em dois "Livros Brancos", recentemente aprovados em tese.

Entrementes, o sorridente economista de cabelo branco conquistara crescente popularidade, ao pregar sua cruzada contra "as cinco pragas sociais": — a Miseria, o Cortiço, a Doença, a Ociosidade e a Ignorancia, todos inimigos mortais da sociedade. No seu primeiro relatorio, tratara especialmente da Miseria e da Doença, tendo encetado, desta vez sem ter sido mandado pelo governo, luta contra a Ociosidade, sob a feição de um plano estrategico e tatico, que acaba de ser publicado num livro já conhecido nas diretrizes principais. Além disso, Lord Beveridge apresentou-se, recentemente, numa eleição parcial da qual saiu vitorioso e assim levado entre aclamações ao Parlamento, onde seu prestigio não faz senão se avolumar cada vez mais.

Revelou-se grande "vedette" parlamentar num debate travado sobre os planos extraidos do seu primeiro relatorio; a sua ironia, competencia e modestia caracterizaram todas suas intervenções. Sua competencia, na materia, não pode surpreender, havendo motivo para acreditar que tamanha gloria não haja de ser efemera. Atrás de criticas brilhantes e espirituosas, transparece a firme resolução de lutar para o triunfo de um principio que, segundo Beveridge, deve servir de base a todo sistema comportando pensões, indenizações ou aposentadorias, suscetiveis de assegurarem um nivel minimo de vida.

Se bem que seus conceitos pessoais, além do rotulo do seu partido, não autorizem a considerá-lo socialista, no sentido estrito da palavra, é de se prever que Sir William Beveridge terá que ser considerado como chefe politico por numerosos progressistas de todos os matizes, no momento em que os debates sobre os grandes planos sociais atuais atingirem um estagio mais completo.

EM MENOS DE 24 HORAS

FOI DESVENDADO O LATROCINIO DA 'TINTURARIA GUIMARÃES'

Um Relogio da Vitima Revelou o Verdadeiro Assassino — Apresentou Resistencia ao Ser Detido — Confessou Friamente o Delito — Empregado Em Experiencia No Estabelecimento

O impressionante latrocinio ocorrido na "Tinturaria Guimarães", sita á rua Carlos de Vasconcelos, n. 148, na noite de terça para quarta-feira, e que noticiamos na nossa edição de ontem, com todos os seus detalhes, em menos de 24 horas, num serviço de investigação digno dos maiores encomios, foi completamente esclarecido, não obstante se apresentar com todas as caracteristicas de um homicidio misterioso.

Feito o exame pericial e removido o cadaver para o necroterio do Instituto Médico Legal os investigadores Alipio Candido Borges, Carlos e outro, foram incumbidos pelo delegado do 17º distrito policial de esclarecer o barbaro assassinio do negociante João dos Santos Guimarães, proprietario daquele estabelecimento.

MEDIDAS PRELIMINARES

Como medidas preliminares para o inicio das investigações, foram detidos todos os empregados da Tinturaria, com exceção de Fidelis de Souza, de 23 anos, preto, que fôra admitido, ali, por experiencia, dias antes.

Sobre estes aliás recaiam fortes suspeitas, pois um dos empregados detidos chegou mesmo a declarar que entre ele e o morto tinha havido até um mal entendido.

Após varias diligencias foi finalmente preso Fidelis, quando passava pela rua Barão de Bom Retiro. A principio tentou ele apresentar resistencia, sob a alegação de que nada tinha a ver com o caso, do qual só então tivera conhecimento.

O RELOGIO FOI A PISTA

A muito custo foi Fidelis de Souza conduzido para o automovel da Policia. Quando verificou que era inteiramente impossivel escapar, tentou esconder um objeto que trazia no bolso da camisa. O investigador Alipio que, ardilosamente, observava todos os seus movimentos, conseguiu tomar o objeto, que por sinal era o relogio de propriedade da vitima.

Diante dessa prova, Fidelis, ao chegar ao cartorio daquela delegacia, resolveu então confessar ter sido ele o autor do barbaro crime da "Tinturaria".

CONTANDO O CRIME A' SUA MODA

Contou então Fidelis, friamente, que, havendo o "seu" João, se encontrado com ele terça-feira, á noite, na praça Saenz Pena, mais ou menos ás 22 horas, convidou-o a ir á Tinturaria, pois precisava muito falar-lhe a respeito de serviço. Foi.

Vendo que as horas se passavam e o "seu" João nada lhe falava a respeito do assunto que o levara ali, disse-lhe que se ia embora, pois estava proximo da casa de sua irmã, á rua Saré, 69, onde residia.

O "seu" João, então, sob a alegação de que estava chovendo muito, mandou que ele dormisse lá. Ante a insistencia, aceitou o convite.

A CENA QUE PRECEDEU O CRIME

— Quando nos achavamos deitados — continua Fidelis, — o "seu" João fez-me uma proposta indecorosa, que repeli. Ele então portou-se de tal maneira que eu, perdendo o controle, fui á porta dos fundos, tirei a alavanca de ferro, dando-lhe um golpe na cabeça. Observando, em seguida, que estava escorrendo muito sangue, amarrei a calça dele no ferimento, e, depois de botar dois ternos de tussor de seda e um de casemira azul em uma maleta, e apoderar-me de 2.000 cruzeiros que estavam sobre a mesa, juntamente com o relogio, saí pela porta dos fundos e dirigi-me a Ipanema. Ali chegando e não encontrando a pessoa que fui procurar, voltei para a praia de Botafogo e confiei a maleta e os dois mil cruzeiros á guarda de um conhecido meu de nome João Batista, que trabalha em uma casa de bicicletas, proximo á rua Marquês de Abrantes.

Fidelis de Souza, quando narrava, friamente, ao reporter do DIARIO CARIOCA, o monstruoso crime que cometera

APREENDIDO O PRODUTO DO ROUBO

De fato, a Policia conseguiu apreender na casa de bicicletas mencionada pelo frio criminoso, a maleta contendo os ternos e os dois mil cruzeiros. João Batista, foi tambem preso e recolhido ao xadrez daquela delegacia distrital.

E foi assim que ficou completamente esclarecido o latrocinio da "Tinturaria Guimarães", que parecia ser mais um crime misterioso, desses que dão margem, durante meses, a diligencias infrutiferas.

NO CONSELHO NACIONAL DE GEOGRAFIA

IMPORTANTES ASSUNTOS DEBATIDOS NA SESSÃO DE ONTEM

Levantamento Aerofotogramétrico da Região do Monte Pascoal — IV Congresso de Historia e Geografia do Rio Grande do Sul — Orçamento Para 1945

Sob a presidencia do embaixador José Carlos de Macedo Soares, presidente, e, da maioria dos seus membros, reuniu-se na quarta-feira, dia 3 do corrente, o Diretório Central do Conselho Nacional de Geografia.

Por proposta do secretário geral do Conselho, engenheiro Cristovam Leite de Castro, foi consignado um voto de aplauso ao Governo do Estado da Baía pela sua recente iniciativa de contratar o levantamento aerofotogramétrico da região do Monte Pascoal, valiosa contribuição do Estado aos trabalhos da comissão constituida pelo presidente da Republica para o estudo do local exato do descobrimento do Brasil.

Foi tambem consignado em ata um voto de agradecimento ao coronel Sebastião Claudino de Oliveira e Cruz pela maneira feliz com que se desincubiu da missão conferida pelos membros do Diretório e da Delegação brasileira á "II Reunião Pan-Americana de Consulta sobre Geografia e Cartografia" de oferecer o pergaminho memorativo, por todos assinados, ao presidente daquela importante Reunião.

Considerou-se ainda a saida da nova edição da "A Expansão Geografica do Brasil Colonial", consignando-se ao seu autor, o ilustre professor Brasilio de Magalhães, consultor técnico do Conselho, vivos aplausos.

Passando-se á ordem do dia, foi resolvido a adesão do Conselho ao "IV Congresso de História e Geografia do Rio Grande do Sul", a realizar-se em fevereiro vindouro, de cujos trabalhos o Conselho participará por uma Delegação a ser oportunamente constituida pelo presidente do Conselho.

Em seguida, discutiu-se minuciosamente e aprovou-se o orçamento definitivo do Conselho de 1945, com base na dotação que ao Conselho foi consignada no orçamento da União, o que ensejou interessante debate sobre os trabalhos do programa do ano corrente.

Creditos autorizados pelo Ministerio da Fazenda

O ministro da Fazenda autorizou o Banco do Brasil S.A. a abrir aos Ministerios abaixo, os creditos a seguir discriminados:

MINISTERIO DA EDUCAÇÃO E SAUDE — O credito de .... Cr$ 280.000,00, para atender ás despesas com o prosseguimento das obras do Leprozario do Aleixo, em Manaus no Estado do Amazonas.

MINISTERIO DA AGRICULTURA — O credito de......... Cr$ 50.000,00, para atender ás despesas com os trabalhos de delimitação das florestas localizadas no Distrito Federal e Estado do Rio de Janeiro; e

O credito de Cr$ 86.820,90 para atender ás despesas com a execução de obras no Aprendizado Agricola "Visconde da Graça", em Pelotas, no Estado do Rio Grande do Sul.

Apreendida Grande Quantidade de Azeite Pela Policia

Os Atacadistas Estavam Sonegando o Produto — Depois de Autuados Foram Removidos Para o Presidio do Distrito Federal, Onde Aguardarão Julgamento Pelo Tribunal de Segurança

Os negociantes atacadistas Antonio Rinaldi e Vitorino Gomes, que sonegaram o azeite á população

O sr. Democrito de Almeida, delegado de Defraudações e Falsificações, foi procurado pelo sr. Graciano Nazario, residente á Travessa Mosqueira n. 13, na Lapa, que se queixou de haver ido comprar azeite no estabelecimento dos atacadistas Antonio Rinaldi e Vitorino Gomes, sito á rua Quinze n. 68, no Mercado Municipal, tendo estes se negado a atendê-lo, dizendo que não tinham o produto.

Acrescentou o denunciante que tinha plena certeza de que no estabelecimento existia grande quantidade de azeite.

PRESOS EM FLAGRANTE

Imediatamente o sr. Democrito de Almeida, que vem recebendo diariamente varias reclamações sobre sonegação de azeite por parte de negociantes, mandou ao local os investigadores Rubens, Senra e Agnaldo, daquela delegacia, os quais não tiveram grande dificuldade em colher os sonegadores em flagrante.

Presos os dois negociantes, foram encontradas e apreendidas por aqueles investigadores, escondidas em um balcão existente por trás de varias rumas de queijo, nada menos de 974 latas de azeite de 1 e 5 quilos, de marca Saluquiz.

REMOVIDOS PARA O PRESIDIO

Os atacadistas Antonio Rinaldi e Vitorino Gomes, depois de autuados na delegacia de Defraudações e Falsificações, foram removidos para o presidio do Distrito Federal, onde aguardarão o julgamento do seu processo pelo Tribunal de Segurança Nacional.

1º ENTREPOSTO TEXTIL

Só PARA HOMENS

Renove o seu guarda-roupa para o Ano Novo

PREÇOS INESQUECIVEIS!
PREÇOS QUE DEIXARAO SAUDADE!
PREÇOS "SHANGRI-LA"!

BRINS de otima qualidade	Corte	Cr$	30,00
CASIMIRA padrões absolutamente inéditos	Corte	Cr$	65,00
TROPICAL desenhos maravilhosos e delicados	Corte	Cr$	56,80
PANAMÁ artigo legitimo lavavel, superior	Corte	Cr$	139,80
CAMISETAS		Cr$	5,60
CAMISAS LISAS E LISTADAS (tipo tricoline)		Cr$	13,50
GRAVATAS padrões exclusivos		Cr$	4,90
MEIAS resistentes, cores sobrias	Par	Cr$	1,80
MEIAS fio escocês	Par	Cr$	2,10
MEIAS SOQUETES	Par	Cr$	3,90
BLUSOES PARA VERANEIO	Par	Cr$	22,00
CAPAS (duas faces) SHANTUNG legitimo		Cr$	248,00
BLUSOES DE SHANTUNG (impermeaveis)		Cr$	77,00

Recortando este anuncio e apresentando-o á Praça da Republica, 237 (em frente a Estação da Estrada de Ferro Central do Brasil, será concedido um desconto EXCEPCIONAL de 5 % (cinco por cento).

ABERTO ATÉ ÁS 2

PRAÇA DA REPUBLICA, 237 ★ EM FRENTE A ESTAÇ

Presos os Assaltantes da 'Papelaria Modelo'

Apreendida a Mercadoria Roubada, Constante de Canetas e Lapiseiras "Parks", No Valor de Cr$ 50.000,00

Os ladrões Orondino Wilton, José Correia e Eugenio Andrade "Pepé", "Pires" e Mineiro", respectivamente

Os investigadores da Delegacia Especializada de Roubos e Furtos, Malta, Ernani e Fagundes, acabam de desvendar o assalto levado a efeito contra a "Papelaria Modelo", da firma Costa Sol & Cia. Limitada, instalada á rua da Quitanda n. 165, durante a noite de 19 para 20 de dezembro ultimo.

Os assaltantes, com o auxilio de um pé de cabra, conseguiram arrombar a porta de aço do estabelecimento e retirar do seu interior grande quantidade de canetas e lapiseiras "Parker", avaliadas em Cr$ 50.000,00.

PRESO O LADRAO CHEFE

Após varias diligencias, aqueles investigadores conseguiram deter, quando oferecia na praça desta capital canetas "Parker", o conhecido ladrão Orondino Wilton, vulgo "Pepé", de 27 anos de idade, solteiro e residente á rua São Luiz Gonzaga n. 483. Este, conduzido áquela Delegacia Especializada e submetido a severo interrogatorio, confessou ser o autor do assalto.

MAIS DOIS COMPANHEIROS

Guiados pelas declarações de "Pepé", os policiais prenderam ainda os seus companheiros no assalto, José Correia, vulgo "Pires" e Sebastião Eugenio Andrade, vulgo "Mineiro", ambos residentes á rua da Gambôa n. 287.

Foi apreendida, tambem, toda a mercadoria roubada.

Os assaltantes, depois de autuados, foram remetidos á Colonia Correcional.

A arma disparou

A menina Dilce, de 11 anos de idade, filha de Alberto Mendes, morador á rua Carlos Vasconcelos n. 118, quando ontem brincava, em sua residencia, com um revolver, este disparou, indo o projetil ancancar-lhe a região plutea esquerda.

A vitima foi socorrida pela Assistencia Municipal não sendo grafe, felizmente, o seu estado.

Sementes, ferramentas e outras faiclidades para as "Hortas da Vitoria"

O Serviço de Hortas e Clubes Agricolas da L.B.A. continua, com intensidade, a sua campanha das "Hortas da Vitoria", distribuindo aos interessados sementes gratuitas e, ainda, segundo o caso, a propria ferramenta necessaria a esse trabalho.

Colhido por trem

Na estação de Vieira Fazenda foi, ontem, colhido por um trem, o operario Jos Vital dos Santos de 5 anos de idade e morador no Cajú, que sofreu, em consequencia fratura exposta do cranio.

A vitima foi internada em estado grave no Hospital Getulio Vargas.

Agredido a faca

Em frente á garage "Leal", sita á rua Real Grandeza, desentenderam-se, ontem, os motoristas Manuel Custodio Rodrigues, de 35 anos, morador á rua S. Clemente n. 40, fundos e Alvaro Nobrega da Costa. No auge da discussão, Nobrega sacou de uma faca e, com ela, vibrou varios golpes no contendor, que foi atingido no pescoço e nas costas.

O agressor fugiu, sendo a vitima levada para o Hospital Miguel Couto, onde recebeu os curativos necessarios.

A ULTIMA CORRIDA DO ANO DE 44 NO JOCKEY CLUB BRASILEIRO — A temporada turfistica do ano findo foi encerrada brilhantemente, domingo ultimo, com um programa atraente. As provas agradaram todas, tendo em algumas havido finais de emoção tão do agrado do publico. O clássico "Firmiano Pinto" deu ensejo a uma nova surpresa de Sanguenolth, que rateiou Cr$ 113,00. Colocada em 3º desde o pulo, a filha de Morrinhos desenvolveu forte atropelada na reta e nos ultimos metros resolveu a situação a seu favor, deixando em segundo Farrista, que correu bem enquanto sua companheira Floreira não aparecia. Avultada assistencia encheu todas as dependencias do Hipodromo Brasileiro e o elemento feminino destacou-se, gracioso, encantador, dando aos fotografos [illegible] tantos como o que acima estampamos.

DOS ESTADOS

S. Paulo

NAO HA MOSQUITOS EM RIO PRETO

RIO PRETO (Do correspondente) — "A Noticia" desta cidade comenta a situação quase privilegiada de Rio Preto, em face de quase todas as outras localidades do interior paulista, onde grassam verdadeiras pragas de mosquitos. Atribue o jornal essa situação vantajosa ao trabalho das autoridades sanitarias locais, trabalho que o povo de Rio Preto ajuda a tornar eficiente, por meio de uma consciencioso cooperação.

UMA NOVA INDUSTRIA EM BARRETOS

BARRETOS (Do correspondente) — Barretos, que já possuia muitas fabricas de telhas e tijolos comuns, está agora com uma fabrica de ladrilhos aparelhada para produzir material de boa qualidade. Além de ladrilhos a nova fabrica estará apta a produzir caixas, pias e gradis de decoração.

A AÇAO DOS ESPECULADORES

RIO PRETO (Do correspondente) — A "Folha de Rio Preto", em artigo sobre os tecidos populares, refere-se á ação funesta dos especuladores, responsaveis pelo aumento do custo da vida em nosso país, que em muitos setores chegou a atingir a descomunal cifra de 400%. A proposito o mesmo jornal recorda que nos Estados Unidos, na Inglaterra e na Russia, onde os sacrificios impostos pela guerra são muito maiores e a mobilização economica muito mais completa, não houve aumento superior a 30%. Diz ainda que a campanha sistematica visando certos orgãos do governo nada mais é do que uma cortina de fumaça preparada pelos proprios açambarcadores que estão enriquecendo á custa dos assaltos que vem sofrendo a bolsa do povo.

A FALTA DAGUA EM RIBEIRAO PRETO

RIBEIRAO PRETO (Do correspondente) — A falta dagua continua atormentando os moradores de Ribeirão Preto, de nada tendo servido até agora as reclamações a proposito dessa verdadeira calamidade. O jornal "Diario da Manhã" lembra a proposito que a Prefeitura, como já fez no caso dos serviços telefonicos, poderia convocar os representantes das classes locais afim de ser estudado conjuntamente o assunto.

Minas Gerais

UM NOVO MERCADO EM UBERLANDIA

UBERLANDIA (Do correspondente) — Foi inaugurado o novo mercado municipal, dispondo de dependencias apropriadas e de bancas centrais apropriadas para conservação de estoques de mercadorias e de bancas centrais que servem para a exposição de hortaliças, legumes, ovos, aves, etc. Ha abundancia de agua, servida por varias torneiras, estando tambem o estabelecimento dotado de instalações sanitarias para uso dos locatarios e do publico.

ZEBUZEIROS QUE SE CONGREGAM

UBERABA (Do correspondente) — O jornal "Lavoura e Comercio" comenta favoravelmente a fusão de tres nomes dos maiores zebuzeiros do Triangulo, que passaram a constituir uma firma destinada a explorar os negocios ligados á pecuaria.

A VI REUNI[illegible] A AS[illegible] CAO B[illegible]

cursal do DIARIO
— Na Sociedade M
Engenheiros, esteve
comissão local de
da VI Reunião da
Brasileira de Norm
Aberta a sessão,
cado pelo eng. Fr
galhães e na impr
dr. Paulo Sá, diret
N. T. tivera da s
Belo Horizonte o
tacto com os meio
industriais de Mina
gurado o mais nota
ra a reunião de M
nicou, ainda, que
Federal concedeu
res á A.B.N.T.,
xilio financeiro, te
ta o total de
de que vem executa
do país essa orga
Tratando-se da
da reunião, o eng.
sugeriu que o mell
para o mês de ab
gestão foi aprovad
mente, ficando res
comunicará a deli
retoria da A.B.N.
afim de ser aprov

O ANIVERSA
10º R.

BELO HORIZON
cursal do DIARIO
— Foi comemorad
rio do 10º R.I.,
no quartel uma a
promovida pelo c
a participação de
realizam a Campa
dantil Pro-Comba
da realização de

Rio Grande

UM POSTO DE
TURA EM URU

URUGUAIANA
pondente) — Acha
concorrencia para
do Posto de Pueri
cidade, que foi d
Campanha de R
Criança, e que se
pelo donativo de
zeiros, feito pelo i
lista sr. Jeremias
obra será edificad
que acaba de ser
capitalista tambem
Carlos Kramer, na
colaboração com
blico, na campanh
tencia ás crianças
ana.

FALTA DE C
SANTA M

SANTA MARIA
pondente) — A
está reclamando
ta de casas, que
torna cada vez m
classe operaria, n
é a maior vitim
pois a pouca qu
surgem são alug
ços exorbitantes.

Continua Na
sidencia da
nomica o
Far

Vem de ser
presidente do C
nistrativo da C
Federal do Rio
senhor Doutor
Veiga Faria.
O fato teve a
cussão nos meio
e financeiros.
presidente da C
ca na gozo do
pelos seus predi
ligencia e cultura

...TRO

...ARA INGLÊS NO GLORIA

...eja reabrirá hoje ...e ,para a estréia ... Alma Flora e ...lo com a fina e ...media francesa de ...sac "Mulher para (La Passarelle) ... de Renato Alvim ...do cuidadosamente ...o professor Olavo

... de hoje, no Gloria, ...rdadeiro desfile de ...is a festejada "es... Flora e a querida ... apresentarão ri...brantes "toilettes" ...rês maravilhosos ...vel comedia de ...sac, secundadas ... por Mario Sal... Carvalho, Ju... Luiz Cataldo, ... Carlos Mota.

...NTIRA TEATRAL

... Spina é engraçadis...

...VOCÊ SABIA

...e Olga Louro é carioca ... em 1901?

...AS QUE INCOMODAM

...erseverança da Empresa ...d Segreto.

O FILME DE HOJE

...e — "Dois no Céu" — ...Peixoto e Geysa Boscoli.

O CARTAZ DO DIA

...RRADOR — "Não te queixais", comedia, ás 20 e 22 ...com Procopio.

...A — "Mulher para in...", comedia, ás 20 e 22 ...com Alma Flora.

...ENIX — "A rã misterio...", drama, ás 21 horas, com ...Fausta.

...O CAETANO — "A Co... Fumando", revista, ás 22 horas com Beatriz e ...to.

...LOS GOMES — Conde de ...burgo", opereta, ás 21 ... com Tanára Régia.

...REIO — "Momo na fi...vista, ás 20 e 22 horas ...om Derci Gonçalves.

...MENTARIO DA NOITE

...ator Mario Salaberry vai ...no Gloria, um galã infla... dizia o Salu' de Carvalho ... Olavo de Barros.

...Talvez os bombeiros não ...am, comentou o Eloi Cor...

Diario Astrologico

...Hoje, 5 — Aspectos gerais: ...nhã impropria para realiza... ...para negocios novos, ...para negocios novos, ... medicos e para ... sociais.

ACONTECERA' HOJE, AO LEITOR

...Seguem-se as possibilidades ... ou não, de hoje, com ho... e numeros promissores, para ... leitores nascidos em ...da, mês e ano nos perio... abaixo.

PARA OS NASCIDOS

Entre 22 de dezembro e 20 de janeiro: — Indecisões e pequenos prejuizos. 12, 13 e 14. ... 41. (hs. e ns.)

Entre 21 de janeiro e 19 de fevereiro: — Sucesso, prudencia ... bem compensados. 6 e 8; 50, 51 e 80. (hs. e ns.)

Entre 19 de fevereiro e 20 de março: — Disposição aventureira e instabilidade. 3, 4 e 6; 12, 16 e 24. (hs. e ns.)

Entre 21 de março e 20 de abril: — Dia de maus augurios, com prejuizos e irritação. 18 e 20; 61, 81 e 92. (hs. e ns.)

Entre 21 de abril e 20 de maio: — Tarde venturosa com encontros agradaveis e empresas lucrativas. 14, 15 e 17; 31, 61 e 71. (hs. e ns.)

Entre 21 de maio e 20 de junho: — Agilidade e tino nos principios, que grandes ... devem ser realizados principalmente pela manhã. 10, 14 e 15; 37, 47 e 61. (hs. e ns.)

Entre 21 de junho e 22 de julho: — Disposição para o jogo e possibilidades de insatisfação e contrariedades, principalmente. 1, 2 e 3; 10, 20 e 30. (hs. e ns.)

Entre 3 de julho e 23 de agosto: — Probabilidades de negocios vantajosos pela manhã, a tarde será perigosa; rompimentos e crise de nervos. 11, 12 e 13; 20, 21 e 23. (hs. e ns.)

Entre 24 de agosto e 23 de setembro: — Dia proprio para cobradores, corretores e pa... resoluções de negocios pendentes. 11, 15 e 16; 47, 69 e 79. (hs. e ns.)

Ent... 23 de setembro e 22 de outubro: — Favorabilidades, lucros comerciais, e novas empresas. 19, 20 e 21; 37, 47 e 57. (hs. e ns.)

Ent... 23 de outubro e 22 de novembro: — Grandes possibilidades, resoluções de negocios lucrativos e apoio de amigos poderosos. 13, 14 e 16; 31, 41 e 61. (hs. e ns.)

Entre 23 de novembro e 21 de dezembro: — Movimento de simpatia dos seus semelhantes e conquistas promissoras. 2, 9 e 11; 20, 81 e 92. (hs. e ns.)

MENU DO DIA

Por SAINT'ANGE

ALMOÇO:

Talharim com beringela á siciliana.

* * *

Salada de pate de tomates.

* * *

Rim á boemia.

* * *

Pudim de abacaxi.

* * *

TALHARIM COM BERINGELA A SICILIANA — Refogue um peso de meio quilo de carne de vaca em manteiga até que fique com uma bonita cor dourada, junte-lhe então cebola cortada e 1/2 quilo de tomates grandes, continuando a refogar por mais algum tempo. Junte-lhe depois a quantidade de agua necessaria para fazer um bom molho e cheiros verdes picados. Deixe cozinhar até que a carne fique mole, e côe o molho, engrossando-o com um pouco de maizena, desmanchada á parte. Cozinhe em agua com sal meio quilo de talharim fresco e depois de cozido escorra-o num passador. Feito isto arrume numa travessa que possa ir ao forno uma camada de talharim, polvilhe com parmezão ralado e cubra com um pouco do molho feito em cima deste arrume uma camada de beringelas cortadas em tiras finas, frita sem manteiga.

Sobre estas arrume outra camada de talharim, polvilhe de queijo ralado, cubra com o molho, outra camada de beringelas fritas e assim por diante até que se acabem todos os ingredientes, sendo a ultima camada de talharim com o queijo ralado e o molho. Leve então a travessa ao forno para tostar e sirva bem quente no proprio prato.

* * *

JANTAR:

Caldo de carne com presunto e ovos.

* * *

Camarões com molho de mayonaise.

Bolinho de arroz.

* * *

Bifes de vitela á milanesa.

* * *

Salada de frutas.

* * *

CAMARÕES COM MOLHO DE MAYONAISE — Descasque e limpe uma boa porção de camarões, cozinhe-os em agua temperada de sal, arrume-os num prato e cubra-os com o molho de mayonaie, enfeitando com rodelas de ovos cozidos e folhas de alface.

Versão inglesa de "Os Sertões" de Euclides da Cunha

Obteve êxito inédito nos Estados Unidos, conforme foi noticiado, a versão inglesa de "Os Sertões", de Euclides da Cunha, sob o titulo "The Rebellion in The Backlands". Obra culminante da literatura nacional, vasada num estilo cuja pujança teria o seu simile porventura na propria exuberancia de nossas forças naturais, "Os Sertões" constituem sobretudo uma dramatica afirmação das energias da gente brasileira, "daqueles rudes patricios indomaveis" em luta constante contra todas as adversidades mesologicas, em areas exsicadas do nordeste.

Por isto mesmo, por ser uma epopéia do valor e resistencia de uma parcela do nosso povo, simples gente sertaneja relegada naquela época a inteiro esquecimento, o grande livro de Euclides constitue, para o leitor estrangeiro, magnifica revelação do quanto é capaz o nosso homem, mesmo sob circunstancias totalmente contrarias.

Para as afecções da pele nada se iguala ao
BALSODERMA
GRANADO

CINEMA

AMANHÃ, MAS APENAS POR 5 DIAS, "A FILHA DO COMANDANTE" REAPARECERÁ NO "METRO TIJUCA".

Atendendo ao desejo de todo o seu publico, o Metro-Tijuca fará amanhã a reapresentação de "A Filha do Comandante", o super-romance musical em tecnicolor que há pouco, ali, durante duas semanas, registou sucesso tão espetacular.

Mas essa reapresentação se dará apenas durante 5 dias — exatamente de amanhã até quarta-feira proxima, dia 10, em vita do Metro Tijuca não poder por mais tempo reter sua programação. Hoje terão lugar ali, então, as ultimas exibições de "Madame Curie", o que tambem sucede no Metro Copacabana, que de amanhã até quarta-feira, tambem, exibirá Frank Morgan em "A Luva Perdida".

Kathryn Grayson e Gene Kelly em "A Filha do Comandante"

"VIERAM DINAMITAR A AMERICA" E' UM FILME CEM POR CENTO SENSACIONAL

O cinema moderno é verdadeiramente a expressão maxima da vida do Seculo, espelhando fielmente todos os grandes acontecimentos de nossa época, trazendo aos olhos espantados do publico todos os multiplos aspectos de que se revestem os fatos sensacionais que fazem os noticiarios de jornal.

Esse fenomeno incontestavel repete-se uma vez mais em "Vieram Dinamitar a America", o filme que a 20th Century Fox vai apresentar hoje no Palacio.

Seu enredo gira em torno do desembarque nas costas da America dum grupo de sabotadores nazistas, especialmente treinados para espalharem em todos os Estados Unidos uma tremenda onda de sabotagem e terror. Presos logo após desembarcarem do submarino que os conduzira até á Florida, foram submetidos a sensacional julgamento e condenados á morte.

SEGUNDA E ULTIMA SEMANA DE "DOIS NO CE'U"

O Metro Passeio está dando em segunda — e ultima — semana de cartaz, "Dois no Céu", o esquisito roman e de Irene Dunne e Spencer Tracy, que tantos comentarios vem despertando desde sua estréia.

Quinta-feira proxima o cartaz do querido cinema será "A Rainha dos Corações" (Best Foot Forward), com Lucille Ball, William Gaxton, uma grande turma juvenil e Harry James com seus musicos — tudo em tecnicolor e numa alegria desvairada...

"SINFONIA DO PASSADO"

Estreará quinta-feira proxima no Vitoria a grande pelicula inglesa que traz o selo da British: "Sinfonia do Passado", dirigida pelo conhecido cineasta MacLean Rogers. Narrativa toda ela perpassada de um sopro romantico, apresentando tambem cênas de pungente realidade, "Sinfonia do Passado é estrelada por Richard Bird, Lesley Brook e Percy Marmont e aos amantes da boa musica oferece a Orquestra Sinfonica de Londres executando musicas de Strauss e Mendelssohn.

"NÃO ADIANTA CHORAR"

A Atlantida, companhia que se dispôs mesmo a fazer cinema no Brasil, apresentará dentro de duas semanas nos principais cinemas da Emp. Luiz Severiano Ribeiro o seu sexto filme. Trata-se de uma revista carnavalesca com um enredo altamente interessante onde Oscarito, Lou, Catalano, Ernani Filho, Restier Junior, e Grande Otelo mais uma vez têm oportunidade de provar o talento artistico que neles reside.

Mary Gonçalves, a estrela do filme, possue boa voz e desempenha o seu papel com grande naturalidade. Dircinha Batista, Silvio Caldas, Linda Batista, Alvarenga e Ranchinho, Anjos do Inferno, Emilinha. Borba, Marion, Manuel Ferreira Diniz, Joel e Gaucho e outros, nos apresentam as ultimas novidades carnavalescas.

"AVENTURAS DE MARCO POLO"

Lana Turner, a hoje querida loura temperamental do Cinema alcançou um dos seus primeiros sucessos no papel que interpreta em "As Aventuras de Marco Polo", a formidavel produção de Samuel Goldwyn estrelada por Gary Cooper, Basil Rathbone e Sigrid Gurie distribuida pela British que quinta-feira será apresentada simultaneamente nos cinemas São Luiz, Roxy e América.

"SANTA"

(O Destino de uma Pecadora)

"Santa" é a historia de uma mulher com coração demasiado grande e demasiado terno para a vida que viveu. Passou ela de um simples idilio romantico na sua vida rustica, para a dolorosa tragedia, cheia de amarguras da vida das grandes cidades. Seu coração foi então desgarrado por todas as decepções... porém teve o consolo de um imenso amor! Veja-a ainda este mês nos cinemas: Odeon, Ipanema e América.

SOCIAIS

Embaixador Edmundo da Luz Pinto

Sr. Edmundo da Luz Pinto

Transcorre hoje o aniversario natalicio do embaixador Edmundo da Luz Pinto, figura de marcante destaque nos nossos meios culturais e sociais. O ilustre aniversariante, pelos seus incontestaveis meritos, tem exercido funções de responsabilidade no cenario da vida publica do país, entre elas a de nosso delegado em vários congressos internacionais, em que desempenhou papel brilhantissimo.

Advogado dos mais acatados dos nossos auditorios, homem de finas qualidades, inteligencia clara, brilhante cultura, o embaixador Edmundo da Luz Pinto desfruta, no nosso mundo social, de um justo e solido conceito.

ANIVERSARIOS

Fazem anos, hoje:

Senhores: general Castro Pinto; drs. Edmundo da Silva Pinto, Trajano Furtado Reis e Otavio Eurico Alvaro.

— Jovem Dalmir dos Reis Braga.

Senhora: Alice Vergara Pais Leme.

Senhorinha: Maria de Lourdes de Góis Monteiro.

— Transcorre hoje a data natalicia da senhorinha Maria Almeida, da Federação Metropolitana de Basketball.

— Faz anos hoje a senhorinha Maria Lucia Daher, filha do coronel aviador Inacio Loiola Daher, comandante do C. P. O. R. Aer. e 4o Regimento de Aviação.

NOIVADOS

Contrataram casamento:

Sr. Amauri Coelho de Morais e senhorinha Daisi Marques, filha do casal Raul Senra Marques.

— Sr. Nereu Acioli, filho do casal Estevam Acioli e senhorinha Analia Fontenele, filha do casal Germano Fontenele.

— Sr. Gilsin Pereira Barker e senhorinha Inês de Araujo, filha do casal Aurelino Marques de Araujo.

— Sr. Adolfo Vilarouca e senhorinha Risoleta Guimarães, filha do casal Paulino Soares Guimarães.

— Com a senhorinha Marina Fernandes da Costa, filha do sr. José Leandr da Costa e da sra. Carmelia Fernandes da Costa, já falecida, o sr. Lincoln Gagliano.

CASAMENTOS

Enlace Silvia Costa-Alfredo Leopoldino Rebouças — Realiza-se amanhã, o enlace matrimonial do sr. Alfredo Leopoldino Rebouças Galvão, filho do sr. Francisco Macedo da Fonseca Galvão e da sra. Herminia Rebouças Galvão com a senhorinha Silvia Costa, filha do sr. Francisco Costa e da sra. Hilda Silva Costa. O ato religioso terá lugar, ás 16 horas, na igreja Cristã Presbiteriana do Riachuelo, á rua Filgueiras Lima, 40, naquele suburbio.

— **Enlace Hortencia Sauwey Lisboa Serra-Frederico Augusto Gomes da Silva** — Realizar-se-á hoje, ás 17.30 horas, na igreja da Santissima Trindade, á rua Senador Vergueiro, 141, o casamento da senhorinha Hortencia Sauwey Lisboa Serra, filha do casal João Duarte Lisboa Serra, com o dr. Augusto Gomes da Silva.

— **Enlace Vera Arrua Rodas-Ernesto Ullmann** — Realiza-se, amanhã, sabado, ás 17.30 horas, na igreja do S. Coração de Jesus, o casamento da senhorinha Vera Arrua Rodas, filha do sr. Emilio Arrua Rodas e de sua esposa sra. Lucinda Arrua Rodas, com o sr. Ernesto Ullmann, oficial administrativo do Ministerio da Justiça, filho da viuva Francelina Ullmann.

NASCIMENTOS

Carlos Miguel, filho do casal Benjamim Sama.

— Roberto, filho do casal George Malt.

— Luiz Jorge, filho do casal Francelino Kamer.

— Rildo, filho do casal Luciano Barreto.

— Murilo, filho do casal Arnaud Monsari.

— Celia, filha do casal Eduardo Cursio.

— Homero, filho do casal Fernando Ruiz Filho.

— Luiz Sergio, filho do casal Ubirajara Nery.

— Dilma, filha do casal Jofre Gerber.

— Geraldo, filho do casal Gustavo Marins.

— Enilce, filha do casal Gabriel Fragoso.

BODAS DE PRATA

Comemora hoje, a passagem das suas bôdas de prata o casal dr. Adauto Junqueira Botelho e sra. Gabriela Vilela Botelho.

Os seus filhos, celebrando a data festiva, farão rezar missa em ação de graças ás 10 horas, na igreja de Santa Terezinha do Leme: e á noite, oferecerão uma recepção em sua residencia aos parentes e amigos.

ASSOCIAÇÕES CULTURAIS

Federação das Academias de Letras do Brasil — Realiza-se amanhã, ás 17 horas, em sua séde, a solenidade da posse da nova diretoria dessa entidade.

FORMATURAS

Contadorandos de 1944 — Em expressiva solenidade, que se realizará amanhã, ás 19.30 horas, no recinto do Palacio Tiradentes, colarão grau os contadorandos integrantes da turma de 1944, da Escola de Comercio "Amaro Cavalcanti".

Hoje, ás 10.30 horas, será mandada celebrar, na igreja da Candelaria, missa em ação de graças pela conclusão do curso.

Na solenidade de colação de grau falarão o orador da turma contadorando Nacor de Albuquerque Machado, e o paraninfo, professor dr. Milton Souza.

Senhorinha Olnor Leandro da Costa — Vem de colar grau de Licenciada pela Faculdade Católica de Filosofia, a senhorinha Olnor Leandro da Costa, filha do dr. Antenor Leandro da Costa.

FESTAS

Clube de Regatas Guanabara — No proximo domingo, das 20 ás 23 horas, elegante reunião dansante.

VIAJANTES

De Miami, Via Corumbá, pelo avião da linha transcontinental da Panair do Brasil, regressou, ontem, o dr. Geraldo Queiroga, livre docente de oftalmologia da Faculdade de Medicina da Universidade de Minas Gerais, que realizou um estagio de especialização na Eye Clinic da Iowa University, na cidade de Iowa.

ENTERROS

Foram sepultados, ontem:

No cemiterio de Inhauma, ás 8 horas, a sra. Luiza de Carvalho; ás 16 horas, o dr. Alfredo Gonzaga Costa.

— No cemiterio de São Francisco Xavier, ás 9.30 horas, o sr. Francisco Candido da Costa; ás 16 horas, a viuva dr. André Fereira dos Santos.

— A's 10 horas, no cemiterio de São João Batista, o sr. José Vicente de Oliveira.

MISSAS

Serão celebradas, hoje:

Em sufragio da alma do sr. Jarbas de Azevedo Cardoso, ás 11 horas, de 7º dia, no altar mór da igreja de São Francisco de Paula.

— Na igreja de Nossa Senhora Mãe dos Homens, á rua da Alfandega, ás 10.15 horas, de 7º dia, em sufragio da alma do dr. Ricardo de Almeida Rego.

— A's 10 horas, na capela de São Francisco de Paula, missa de setimo dia em intenção da alma do sr. Oscar Barbosa Rodrigues.

Firmas Chamadas Ao Serviço de Abastecimento

O Serviço de Abastecimento da Coordenação da Mobilização Economica, á Avenida Almirante Barroso, 81 4.º andar — Edificio Andorinha, está solicitando o comparecimento de um representante de cada uma das firmas abaixo relacionadas, afim de tratar de assuntos de seu interesse:

Peres & Cia.; A. Tavares & Cia.; Sobrasal; Borges Gocinho & Cia.; De Bellis; Assunção Silva & Cia.; Ronaldo & Irmão; D. P. Cleto; Valente da Mota Piani; Coelho Duarte & Cia.

Funcionario do Itamarati á Disposição do Ex-Presidente de Cuba

O embaixador Pedro Leão Veloso, ministro das Relações Exteriores, interino, designou o consul Lauro Muller Neto para ficar á disposição do major general Fulgencio Batista, ex-presidente de Cuba, durante sua permanencia no Brasil.

O General Fulgencio Batista No Ministerio da Marinha

Em visita ao titular da pasta da Marinha, almirante Henrique Aristides Guilhem, esteve, ontem, na sede daquele Ministerio o general Fulgencio Batista, ex-presidente de Cuba, que ora nos visita a convite do governo. Recebido pelo almirante Guilhem, que se achava acompanhado de todo o seu gabinete, no salão nobre do edificio do Ministerio da Marinha, o ilustre visitante palestrou demoradamente com o titular daquela pasta.

Diario Recreativo

CLUBE DOS DEMOCRATICOS

Em assembléia geral, recentemente realizada foi eleita a nova diretoria do Clube dos Democraticos que ficou assim constituida:

Presidente perpetuo, Alfredo Alves da Silva; vice-presidente, coronel José dos Santos Araujo (reeleito); secretario geral, dr. Américo José Jambeiro (reeleito); 1.º secretario, Nelson Borges de Carvalho (reeleito); 2.º secretario, dr. Rufino Gomes Junior; 1.º tesoureiro, Manoel Marques de Macedo (reeleito); 2.º tesoureiro, Francisco Inacio de Brito (reeleito); procurador geral, dr. Antonio Padua da Cunha Vasconcelos (reeleito); superintendente geral, Paulo Teixeira (reeleito); diretor de Diversões, Leodgarc Rodrigues de Souza (reeleito); diretor de Escola de Ginastica e Esgrima, Francisco Boanada (reeleito); diretor de Esportes Atleticos, José de Moura Coutinho (reeleito); diretor da Escola de Instrução Primaria, Otavio Vasconcelos Paiva; diretor de Arte Cenografica, Alfredo Soares Cardoso (reeleito); bibliotecario, dr. Geraldo Calmon Costa.

ESTUDANTINO MUSICAL

Mais uma festa dansante será proporcionada, amanhã, sabado, aos frequentadores do Estudantino Musical. Essa, como todas as reuniões festivas que ali são efetuadas, terá o concurso de um ótimo "jazz".

Homenagem a Pascoal Carlos Magno Pela "Casa do Estudante do Brasil"

Por motivo de seu retorno á Inglaterra, onde irá assumir em Londres suas funções diplomaticas, o escritor Pascoal Carlos Magno será amanhã homenageado pela "Casa do Estudante do Brasil", com uma recepção em sua futura séde, ás 17 horas, á rua Santa Luzia n. 305.

Para essa recepção são convidados todos os amigos e admiradores de Pascoal Carlos Magno, devendo ao ato comparecer intelectuais, artistas, estudantes, e representantes do "Teatro do Estudante", do "Teatro Universitario", da Associação dos Artistas Brasileiros, do Teatro Experimental do Negro, do "Teatro do Opera do Estudante". Todos aqueles que compareceram ao Curso de Férias de Teatro, outra iniciativa de Pascoal Carlos Magno, estão convidados para essa festa de despedida.

Falecimento de Um Antigo Jornalista

AS CONDOLENCIAS DA A. B. I.

A Associação Brasileira de Imprensa recebeu, com pesar, a noticia do falecimento de seu antigo socio dr. Alfredo Gonzaga Costa, tendo expressado suas condolencias á familia do jornalista extinto.

Encerrou-se o Curso de Tuberculose

Acaba de encerra-se o Curso de Tuberculose, organizado pelo Departamento Nacional de Saude, no qual se inscreveram 17 candidatos.

No referido Curso, do qual constaram tópicos relativos á Etiopatogenia dos epidemiologicos de maior significação para o combate á doença. Importancia do cadastro tuberculinico e o recenseamento toracico; Diagnostico, metodos e praticas mais aconselhaveis, importancia do diagnostico precoce. Prognostico e complicações Tratamento: Profilaxia, legislação social; e Organização e Administração de serviços e estabelecimentos de combate á doença, foram aprovados 15 candidatos, dos quais um representante do Ministerio da Marinha, um do Serviço Nacional de Tuberculose, cinco avulsos e os demais medicos estaduais do Pará, Ceará, Paraiba, Pernambuco, Alagoas, Baia, Paraná e Rio Grande do Sul.

Aos Moradores do Catete

AVISO DA ASSOCIAÇÃO DAS DONAS DE CASA

A Associação das Donas de Casa avisa aos moradores do Catete que hoje, sexta-feira, das 9 ás 16 horas, no posto n.º 1 da Comissão Executiva do Leite, serão entregues os cartões para o fornecimento de leite em 1945. Os interessados deverão comparecer munidos dos respectivos cartões de açucar, só sendo atendidos os moradores do bairro.

Formação da Reserva da Justiça Militar

O MINISTRO DA GUERRA PRESIDIRA' HOJE A INAUGURAÇÃO DO CURSO

Com a presença do ministro da Guerra, generais, autoridades civis, militares e judiciarias, realiza-se, hoje, ás 9 horas, na séde da Escola de Estado Maior, situada na Praça General Tiburcio, a cerimonia inaugural do Curso de Emergencia para a Formação da Reserva da Justiça Militar, do qual é diretor o auditor de guerra, dr. Mario Tiburcio Gomes Carneiro.

Após a abertura da cerimonia pelo general Eurico Dutra, fará uma conferencia intitulada "Guerra Total", o coronel J. B. Magalhães.

No proximo dia 8, serão ministradas a primeira e segunda aulas, achando-se encarregados das mesmas o professor Pedro Calmon — Direito Constitucional (1º ponto) e o coronel J. B. Magalhães — "O surto da guerra moderna".

A colação de grau dos novos professores de educação fisica

Terá lugar hoje, ás 17 horas, no Palacio Tiradentes, a solenidade de colação de grau das diversas turmas de professores da Escola Nacional de Educação Fisica e Desportos.

O ato contará com a presença de altas autoridades do ensino.

As turmas a serem diplomadas hoje se constituem de 64 alunos dos cursos de educação fisica superior, normal de educação fisica (professores normalistas) ginastica ritmica (professores normalistas) medicina de educação fisica e massagem.

Trata-se do sexto grupo de alunos a serem diplomados pela Escola Nacional de Educação Fisica e Desportos e a sua preparação profissional se processou de acordo com os modernos principios pedagogicos de educação fisica, postos em pratica naquele estabelecimento de ensino superior pela sua atual direção.

A Escola Nacional de Educação Fisica, que vem se desincumbindo com eficiencia da tarefa que lhe foi confiada pelo governo na preparação de um corpo de professores e de medicos especializados, já abriu as matriculas nos diversos cursos que ali vão funcionar no corrente ano.

CARTAZ DO DIA

CINELANDIA

Palacio — "Vieram Dinamitar a America", com George Sanders e Anna Sten. A's 2 — 4 — 6 — 8 e 10 horas.

Vitória — "A Canção do Deserto" (Warner) Dennis Morgan e Irene Manning. 2 — 4 — 6 — 8 e 10 horas.

Metro Passeio — "Dois no Céu" (Metro) Spencer Tracy e Irene Dunne. 1|2 dia — 2 — 4 — 6 — 8 e 10 horas

Plaza — "Modelos" Rita Hayworth e Gene Kelly. 2 — 4 — 6 — 8 e 10 horas.

...lo (Passatempo) ...s de um ar... (Curiosidade) ...te ao treino ...sportes) "Pre... (Desenho), Dragão" "Terra e Morena" Carmen Miranda e Alice Fay A's 2 — 4 — 6 — 8 e 10 horas.

Odeon — "Mulher Aranha", Basil Rathbone e "Dias Venturosos" Allan Jones. A's 2 — 4 — 6 — 8 e 10 horas.

Rex — "Férias de Natal", "Deanna Durbin e Gene Kelly. A's 2 — 4 — 6 — 8 e 10 horas.

Pathé — "Assim é a Gloria", Wally Beery. A's 2 — 4 — 6 — 8 e 10 horas.

Trianon — "O Codigo de um Traidor", 3º ep. de "O Fantasma" — Corridas de Damas — Sopa de Pato e Guerreiros Anfibios.

O. K — "O Codigo de um Traidor" — "A Raposa e as Uvas" — "Terras de ..."

"Alarma no Atlantico".

Republica — "Sonhando de Olhos Abertos".

Parisiense — "Sedução Tropical" e "O Crime do Fantasma".

Colonial — "O Fantasma Camarada".

São José — "O Costa do Cassino".

Florinno — "O Varão Primitivo" e "Três Meninas Endiabradas".

Ideal — "Dedos Diabolicos".

Iris — "Inquietação" e "...enus & Cia."

Mem de Sá — "Perseguidos".

Metropole — "Uma Velha Amizade".

Eldorado — "Almas no Mar".

D. Pedro — "Andy Hardy Cava a Vida" e "Ele Empregou o Patrão".

Gaga — "Os Comandos Atacam de Madrugada" e "Alvorada da Alegria".

BAIRROS

Pidgeon. 2 — 4 — 6 — 8 e 10 horas.

Metro Tijuca — "Madame Curie" (Metro) Greer Garson e Walter Pidgeon. 2 — 4 — 6 — 8 e 10 horas

Rian, São Luiz e America — "Sultana da Sorte", com Dorothy Lamour e Dick Powell. A's 2 — 4 — 6 — 8 e 10 horas.

Carioca — "Tampico", Edward G. Robinson e Lynn Bari. A's 2 — 4 — 6 — 8 e 10 horas.

Astoria, Olinda e Ritz — "Sonhando de Olhos Abertos".

Star — "Sonhando de Olhos Abertos".

Haddock Lobo — "Revolta" e "A Filha de Uma Grande Artista".

Americano — "Rumo ..."

Ipanema — "As Três Glorias" e "Feitiço".

Piraja — "Gente Honesta".

Apolo — "Ali Babá e os Quarenta Ladrões".

Avenida — "Força do ..."

Hardy e a Granfina" e "Flor de Inverno".

Guarani — "Quando Eva Consente" e "Um Rapaz Decidido".

Catumbi — "Com os Braços Abertos" e "O Diabo disse Não".

Bandeira — "Rosa, a Revoltosa".

Centenario — "A Patrulha de Bataan".

Edson — "Louco por Saias".

Grajau' — "Mestres de Baile".

Guanabara — "Perseguidos".

Jovial — "Gente Honesta".

Maracanã — "A Cruz de Lorena".

Politeama — "De Amor Tambem se Morre".

São Cristovão — "Mestres de Baile".

Tijuca — "O Varão Primitivo" e "Três Meninas Endiabradas".

Velo — "A Ponta de São Luis Rei".

Vila Isabel — "Rosa, a Revoltosa".

SUBURBIOS (Central)

... "... Samba de ..."

Sertão" e "Sepultura Vazia".

Para Todos — "Pistoleiros sem Pistola" e "Duley".

Beija Flor — "A Cruz de Lorena".

Madureira — "De Amor Tambem se Morre".

Modelo — "Rumo a Toquio".

Moderno — "Maria Antonieta".

Piedade — "Tartú".

Quintino — "Uma Voz na Tormenta" e "Henry na Casa da Mumia".

NITEROI

Eden — "O Solar das Almas Perdidas" e "Avareza Desenfreada".

Odeon — "Uma Velha Amizade".

Imperial — "Melodias da América".

PETROPOLIS

Capitolio — "Mulher Satanica".

D. Pedro — "Uma Noite Inesquecivel".

Petropolis — "Madame Curie".

ILHA DO GOVERNADOR

Itamar — "Gentil Tirano" e "Boaventura..."

Ministério da Marinha

INCORPORAÇÃO DE NAVIOS A' FORÇA NAVAL DO NORDESTE

Em aviso endereçado ao chefe do Estado Maior da Armada o ministro Guilhem declarou haver resolvido mandar incorporar á referida Força os Contra-torpedeiros "Baependi" e "Benevente", os quais já estão prestando excelentes serviços de guerra para a defesa do Brasil.

ENQUANTO PERDURAR O ESTADO DE GUERRA

O ministro resolveu suspender, enquanto durar o estado de guerra, o estagio regulamentar para os segundos tenentes do Corpo de Oficiais da Armada, devendo o mesmo ser substituido pelo efetivo serviço em navio em movimento, pelo prazo de doze meses, dos quais seis no convés e seis nas maquinas. Esse aviso foi endereçado ao diretor do Pessoal da Armada.

COMISSÃO EXAMINADORA NO C.F.N.

Foi designada a seguinte comissão para examinar os candidatos a sargento de fileira: capitão de mar e guerra Silvio de Camargo, presidente; capitão de corveta José Benicio Alves, capitão-tenente Leonidas Teles Ribeiro e 1º tenente Anibal de Barros Sampaio, examinadores.

COMANDOS DE UNIDADES

O ministro fez as seguintes nomeações: do capitão de fragata João Carlos Cordeiro da Graca, capitães de corveta Vitorino da Silva Maia, Antonelli Saverio Odone, Lucio Martins Meira, Fernando Carlos de Albuquerque, Djalma Garnier de Albuquerque, Herman Gonçalves Martins e Osmar de Almeida de Azeredo Rodrigues para, respectivamente, exercerem os cargos de comandantes do TDs "Ceará", SE "Humaitá", CV "Caravelas", S "Tupi", CT "Bracui", CV "Fernandes Vieira", S "Tamoio" e CV "Matias de Albuquerque".

CAPITANIAS DOS PORTOS

Pela mesma autoridade foram nomeados os capitães de fragata Belizario de Moura e de corveta Fernando de Almeida Rodrigues para os cargos de capitães dos Portos dos Estados do Amazonas e Sergipe, respectivamente.

DISPENSAS DE OFICIAIS

Foram dispensados os seguintes oficiais: capitão de fragata Domingos Gonçalves Ribeiro, de instrutor da Escola Naval; capitão tenente Silvio Azambuja Mauricio de Abreu, de imediato do CT "Bracui"; capitão tenente Alberto Leite, de comandante do A. "Oiapoque"; capitão tenente Aureo Dantas Torres, de imediato do "Cananéia"; do capitão tenente Paulo Caldas Pires, de encarregado da Divisão de Maquinas do NE "Alm. Saldanha"; do capitães Silvio Mario Guimarães Barreto, de instrutor da Escola "Alm. Wandenkolk"; do 1º ten. Alvaro Pereira, do Q. Marinheiros; do 2º ten. Raimundo Paulino Cavalcanti, da Coordenação do Trafego Fluvial do Vale do São Francisco; 1º tenente José Braz de Souza, do Sanatorio Naval em N. Friburgo; do 2º ten. Maurilio T. dos Santos, do D.E.F. da Marinha; capitão tenente Raimundo Edmisison Gomes Fontenele, do C "Bahia"; do 1º ten. Lucio Torres Dias, do CS "Rio Pardo" e tornada sem efeito a designação do 1º ten. med. dr. Anibal Rodrigues de Araujo, do Destacamento Militar da Ilha da Trindade.

DESIGNAÇÕES DE OFICIAIS

Pelo ministro foram designados: capitão tenente Alvaro Natividade Fidelio, para comandante do M "Pernambuco"; capitão-tenente Amarilio Alves Teixeira, para exercer, interinamente, o cargo de instrutor de Radio, do curso de praças do D.R.M., sem prejuizo de suas atuais funções; capitão tenente Mauro Balousier, para imediato do CT "Bertioga"; capitão tenente Evandro Bastos Belchior, para imediato do CT "Bauru"; capitão tenente Antonio M. Braz da Silva, para exercer, interinamente, o cargo de instrutor de radio na Escola "Alm. Wandenkolk"; capitão tenente Paulo Caldas Pires para imediato da CV "Cananéia"; capitão tenente Silvio M. Guimarães Barreto, para imediato do CV "Cabedelo"; capitão tenente Paulo Justino Strauss, para imediato do CT "Bracui"; capitão tenente José L. P. Leme, para imediato do CT "Beberibe".

ATOS DO CHEFE DO GOVERNO

Fixado o Efetivo do Quadro do Estado-Maior General do Exercito

Promoções Na Arma de Engenharia — O Aforamento de Terrenos da Marinha — Decretos Nas Pastas das Relações Exteriores e da Fazenda e No DASP

O EFETIVO DO QUADRO DE ESTADO-MAIOR GENERAL DO EXERCITO

Fixando o efetivo do Quadro de Estado-Maior General do Exercito o presidente da Republica assinou o seguinte decreto-lei:

Art. 1º — O quadro de Estado-Maior General do Exercito passa a ser constituido de: 15 Generais de Divisão — 30 Generais de Brigada — 1 General Médico — 1 General Intendente — 4 Generais de Brigada Técnicos.

Art. 2º — São transferidos para o Quadro de Estado-Maior General e computados nos efetivos fixados no artigo anterior todos os Oficiais Generais dos Quadros "QA" e "Q", os quais serão colocados no respectivo Quadro, por antiguidade de posto.

Art. 3º — O presente decreto-lei entra em vigor na data de sua publicação, revogadas as disposições em contrario".

PROMOÇÕES NA ARMA DE ENGENHARIA

O presidente da Republica assinou na Arma de Engenharia, por antiguidade, as seguintes promoções:

A coronel, o tenente coronel do Q. T. A., Herculano Gomes e

a tenente coronel, os majores Paulo Leite de Rezende, do Q. T. A. e Saul de Barros Camara.

O AFORAMENTO DE TERRENOS DA MARINHA

O presidente da Republica assinou um decreto-lei suspendendo, enquanto durar o estado de guerra, a vigencia do paragrafo unico do art. 1º do decreto-lei n. 4.120.

O artigo referido e o seu paragrafo 1º têm a seguinte redação:

"A concessão de novos aforamentos de terrenos da Marinha e de seus acrescidos só será feita, a critério do governo, para fins uteis, restritos e determinados, expressamente declarados pelo requerente".

Se, no fim de 3 anos, o edificio não tiver realizado o aproveitamento do terreno, conforme se obrigara, o aforamento concedido ficará automaticamente extinto".

PAGAMENTO DO PASSIVO DA RADIO IPANEMA

O presidente da Republica assinou um decreto-lei abrindo, pelo Ministerio do Trabalho, o credito especial de . . . Cr$ 1.846.509,60, para pagamento do passivo apurado na liquidação da Radio Ipanema S. A.

VERBA PARA INATIVOS DO MINISTERIO DA FAZENDA

O presidente da Republica assinou um decreto-lei abrindo, pelo Ministério da Fazenda, o credito suplementar de Cr$ 4.500.000,00 á verba pessoal (inativos), da Diretoria da Despesa.

CREDITO PARA O PESSOAL DO MINISTERIO DA VIAÇÃO

O presidente da Republica assinou um decreto-lei abrindo, pelo Ministério da Viação, o crédito suplementar de . . . Cr$ 5.600.000,00 á verba pessoal da Divisão do Pessoal.

CONSTRUÇÃO DA "CASA DA AGRICULTURA"

O presidente da Republica assinou um decreto-lei excluindo das disposições do decreto-lei 2.805 um terreno de marinha que constitue o lote n. 8 e reconhecendo o seu aforamento á Sociedade Nacional de Agricultura exclusivamente para a construção de um edificio que se denominará "Casa da Agricultura" e servirá de séde á referida sociedade.

UM TERRENO PARA A ATLANTIC REFINING

O presidente da Republica assinou um decreto autorizando o Serviço de Patrimonio da União a aforar á Atlantic Refining Company of Brazil, um terreno de marinha situado á Avenida Princesa Isabel.

CREDITO PARA ARRENDAMENTO DE UM IMOVEL

O presidente da Republica assinou um decreto-lei abrindo, pelo Ministerio da Agricultura, um credito especial de . . . Cr$ 66.460,00 para classificação da despesa decorrente do arrendamento, em 1944, do imovel "Cabana Cinco Cruzes", ocupado pela Divisão de Fomento da Produção Animal.

ATOS NAS DIVERSAS PASTAS

O presidente da Republica assinou os seguintes decretos:

Na pasta das Relações Exteriores

Concedendo dispensa a Labiano Salgado dos Santos diplomata, classe H, de Chefe da Divisão do Pessoal do Departamento de Administração e designando para substitui-lo Jacome Baggi de Berenguer Cesar, diplomata, classe.

Na pasta da Fazenda

Promovendo, por merecimento, Paulo Sanderson de Queiroz, Luiz Chermont Carneiro Monteiro e Camillo Ferraz, oficiais administrativos, da classe K para a L. Mario Aureliano da Costa Paiva, Silvino Bezerra Dantas, Demosthenes do Nascimento, Humberto Burlamaqui Simões e Otavio de Brito Guimarães, oficiais administrativos, da classe J para a K. Nestor de Oliveira Rodrigues, João Neves de Souza Piaui, Olinto Guedes Pinto, Arnor Guaniaud, Jaime de Oliveira Guimarães, Francisco de Paula Gomes e Manoel Martins dos Reis, oficiais administrativos, da classe I para a J. José Maria de Souza Cruz, Getulio Borges da Cruz, Hamilton Pereira de Oliveira, Targino Antonio da Costa, Perl de Sá Ribeiro, Laurinda Pinheiro de Souza Borges, Maria Julia Maia, René Aguiar do Amaral e Diogenes Toscano, oficiais administrativos, da classe H para a I. Eduardo Machado e Ernani Duarte, serventes, da classe D para a E e Boaventura da Silva Quadros, servente, da classe C para a D.

Promovendo, por antiguidade Samuel Passos Valença e Huascar Castro, oficiais administrativos, da classe J para a K. Zildo Fabio Maciel, Julio Targino da Fonseca e Alberon Herbster Pereira, oficiais administrativos, da classe J para a K. Augusto Onofre Lima, Fradique Justinagan Vaz Filho, Manoel Inácio de Andrade Silva, Sidnei Américo Paes, Vicente Moreira da Silva, Mario de Brito Barros e Agenor Afonso Cruz, oficiais administrativos, da classe I para a J. José Antonio de Aragão, Nelson Teles de Menezes, José Fausto de Araujo Junior, João Cristovão Colombo de Carvalho, Tomaz Chaves Cabral, Janes da Silva Vaz, Benedito Caldas, Miriam Braga, Adalberto de Amorim Garcia e Leão de Ramos Caiado, oficiais administrativos, da classe H para a I e Manoel Inácio Alves, servente, da classe C para a D.

Suprimindo 1 cargo de Inspetor Regional, padrão 20.

No Departamento Administrativo do Serviço Publico

Concedendo exoneração a Almir Pereira da Silva, de escriturario, classe E.

Nomeando Cirene Augusta Versiani e Gertrudes Efigencia Durães, escriturarios, classe E.

Serviço de Trafego

EXAMES

CHAMADA PARA HOJE, A'S 8... HORAS. (...)

Oscar Miranda da Cunha Samuel Dias — José Epifanio da Silva — Antonio Neto Junior — Agenor Pereira de Morais — Ubiratan Gentil Brasil — Serafim Ferreira Neto — Apliceno Marques — Derval Moreira Brandão — Alcidio José do Nascimento — José Augusto do Amaral — Alvim Raimundo da Fraga — Antonio Correa Dias — Antenor Francisco dos Santos — Reni Tinoco de Resende.

PROVA REGULAMENTAR: — José Augusto da Fonseca.

RESULTADO DOS EXAMES EFETUADOS NO DIA 4 DO CORRENTE

Aprovados: — João Gavinho — Francisco Guedes Junior — Pompeu Hortencio Pereira — Aguinaldo Coutinho — Afonso Flavio da Silva — Wilson Oliveira Passos — Humberto Frigeri — Amaro de Souza Gomes — Alfredo da Silva — Ademar de Matos Moreira — Nelson Pereira — Antonio Duarte Vasco. (Substituição de carteira. C. N. H. — Jacob Voloch — Armindo de Lalor Mota — Rubem Barros — Jason Rodrigues de França).

MULTAS

ESTACIONAR EM LOCAL NAO PERMITIDO: — P. 348 — 6317 — 7305 — 14256 — 23735 — 29306 — 29853 — 30055 — 33266 — 34701 — 34823 — 36695.

DESOBEDIENCIA AO SINAL: — P. 8055 — 8213 — 11063 — 11843 — 15084 — 19792 — 26008 — 27657 — 28503 — 31731 — 34161 — 35274 — 36249. C. 4702 — 6101 — 7845 — 9874 — Bonde 2530 — Onibus 868 — 902 — S. P. 19002.

MEIO FIO E BONDE: — P. 10198.

CONTRA MAO DE DIREÇAO: — P. 6773 — 11694 — 21133 — 26372.

EXCESSO DE FUMAÇA: — Onibus 16 — 868.

I. A. P. E. T. E. C.: — C. 729.

FILA DUPLA: — Onibus — 213 — 960.

NAO APRESENTAR A LICENCA: — C. 8130 — 12278

FALTA DE FREIOS: — P. 1720.

FALTA OU DEFICIENCIA DE SETAS: — Onibus 340.

NÃO APRESENTAR A CARTEIRA: — P. 9566 — 13854 — C. 1845.

USO EXCESSIVO DE BUZINA: — P. 730 — 25294.

NÃO FAZER O SINAL REGULAMENTAR: — C. 1767.

DIVERSAS INFRAÇÕES: — P. 147 — 10081 — 14150 — 16246 — 16508 — 16959 — 17243 — 19293 — 22706 — 25936 — 26502 — 28999 — 33092 — C. 438 — 746 — 2618 — 3579 — 4392 — 6092 — 6091 — 7743 — 9146 — 10565 — 11221 — 11944 — 13238 — Onibus 308 — 309 — 515.

Mais Energia Elétrica Para o Interior de São Paulo

S. PAULO, janeiro — A Companhia Paulista de Força e Luz acaba de ser autorizada pelo Governo Federal a construir uma nova linha de transmissão de 66 mil volts, com a extensão de 118 quilometros, ligando a usina de Avanhandava, com a capacidade de 42.800 c.v., ora em construção, diretamente a Marilia, passando pela cidade de Lins, para o transporte de energia eletrica a essa importante zona do Estado de São Paulo. Serão construidas em Lins e Presidente Alves novas sub-estações de entroncamento as quais serão providas de equipamento automatico de operação e controle. Nesse cometimento será dispendida quantia superior a dez milhões de cruzeiros.

Ontem, No Catete

DESPACHOS E AUDIENCIAS DO PRESIDENTE DA REPUBLICA

O presidente da Republica recebeu, ontem, para despacho, no Palacio do Catete, o almirante Henrique Aristides Guilhem, ministro da Marinha, o general Eurico Gaspar Dutra, ministro da Guerra e o major Amilcar Dutra de Menezes, diretor geral do Departamento de Imprensa e Propaganda. Em audiencia o chefe do Governo recebeu a jornalista Virginia Prewitt, o sr. Jules Vereist, diretor superintendente da Companhia Siderurgica Belgo Mineira e o sr. Arnaldo Guinle.

Federação Taquigrafica Brasileira

RESULTADO DOS ULTIMOS EXAMES

Nas provas finais de taquigrafia realizadas em 30 de dezembro no Departamento de Ensino da Federação Taquigrafica Brasileira, foram aprovados:

Alice Pinho, Armando Busto, Ari Camargo, Beatriz Imbroise, Celia de Souza, Ema Anders, Erik Wiklund, Ernane das Neves, Hilda de Carvalho, Irene Esteves, Jandira Peres, José Aristides de Moura Filho, Lais Castanheda, Leibo Kampela, Manoel Pedro Lopes Junior, Maria Gelbaum, Maria de Lourdes Silva, Murilo Borges, Neuza da Cunha, Ondina de Matos, Valdemar Duarte da Silva e Vanda Teixeira.

A segunda chamada terá lugar no dia 27 deste mês.

O ex-presidente Fulgencio Batista visita o diretor do DIP

Esteve, ontem, no Palacio Tiradentes, em visita ao major Amilcar Dutra de Menezes, diretor geral do Departamento de Imprensa e Propaganda, o general Fulgencio Batista, ex-presidente de Cuba, que desde anteontem se encontra no Rio. Durante a visita, em que se fez acompanhar do embaixador daquele país amigo, sr. Gabriel Lanela, o general Fulgencio Batista entreteve momentos de cordial palestra com o diretor geral do DIP.

Auxilios ás Viuvas e Orfãos dos Combatentes

Atendendo ao apelo do general Mascarenhas de Morais, comandante da Força Expedicionaria Brasileira, a Liga de Defesa Nacional resolveu fazer uma contribuição inicial de Cr$ 120.000,00 (cento e vinte mil cruzeiros), para o fundo de assistencia a viuvas e orfãos dos marinheiros e soldados da F. E. B. e da F.A.B. mortos em ação nos campos de batalha da Europa na luta pelo aniquilamento do nazi-fascismo, em que estão empenhados no lado dos soldados dos exércitos das Nações Unidas.

Ao tomar essa atitude a L. D. N. apela para todos no sentido de não esmorecerem no seu trabalho patriotico de solidariedade e ajuda aos nossos bravos expedicionarios, que devem sentir sempre o carinho daqueles que continuam na retaguarda. Há muitas coisas uteis e indispensaveis aos nossos soldados, tais como livros, papel aereo para carta, cigarros, gilletes etc. que devem ser enviadas em quantidades sempre crescentes para a Italia.

A cerimonia de ontem na Escola Veterinaria do Exército

Na Escola Veterinaria do Exército, situada na avenida Bartolomeu de Gusmão, em São Cristovão, realizou-se na manhã de ontem uma cerimonia, a qual transcorreu com muito brilho. Essa cerimonia que teve lugar no gabinete do comando daquele Estabelecimento, constou do oferecimento feito pelos respectivos oficiais aos tenente coronel Almiro Pedro Vieira, comandante da Escola, major Celio Heredia e tenentes Deodoro da Silva Gomes e Luiz Gentil, das ombreiras de seus novos postos, por terem sido promovidos recentemente. Em nome dos presentes falou o major Alfredo Monteiro, subcomandante, tendo o coronel Almiro Vieira, agradecido em nome de seus companheiros de promoção.

Matricula nas Escolas de Aprendizes Marinheiros

A Diretoria do Ensino Naval avisa, por nosso intermedio, que se acham desde já abertas, encerrando-se a 28 de fevereiro, as inscrições para candidatos a matricula nas Escolas de Aprendizes Marinheiros. Naquela Diretoria serão fornecidas todas as informações necessarias nos dias uteis de 13 ás 15 horas e aos sabados de 9 ás 11 horas.

Dentro de breves dias será dado aviso pela imprensa e pelo radio, determinando dia e hora em que deverão se apresentar áquela Diretoria, os candidatos inscritos no ano findo, já aprovados e aptos em inspeção de saude, afim de seguirem para a Escola de Aprendizes Marinheiros "Almirante Batista das Neves", em Angra dos Reis, na qual serão matriculados.

COMPANHIA CARBONIFERA MINAS DE BUTIÁ

7.º DIVIDENDO

Nos dias 16, 17, 18 e 19 do corrente será pago no escritorio desta Companhia á Praça Getulio Vargas, 2 - 11.º andar — Sala 1.115 — Ed. Odéon, das 10,30 ás 12 horas e das 14,30 ás 16 horas, o 7.º (sétimo) dividendo das ações ordinárias á razão de Cr$ 6,00 (Seis cruzeiros) por ação, relativo ao segundo semestre de 1944.

O dia 16 é reservado aos Bancos e os dias subsequentes aos demais portadores de ações. Depois das datas acima, os pagamentos de dividendo só serão feitos no dia 15 de cada mês.

Ficam suspensos os desdobramentos de ações do dia 12 ao dia 20 do corrente.

Rio de Janeiro, 4 de Janeiro de 1945.

ROBERTO CARDOSO
ADHEMAR DE FARIA
Diretores

Incorporação de Tiro de Guerra

Segundo informa a Diretoria de Recrutamento foi incorporada a Escola de Instrução Militar de 1ª classe, anexa ao Aprendizado Agricola "Nilo Peçanha", na cidade de Pinheiros, Estado do Rio de Janeiro, na 1ª Região Militar, na categoria de Pelotão e sob o n. 16.

No Rio o Interventor Rui Carneiro

Procedente da Paraíba chegou ontem pela manhã a esta capital, via aerea, o sr. Rui Carneiro, interventor federal naquele Estado, que vem ao Rio de Janeiro tratar de interesses da administração paraibana.

Os Avós Não Devem Prejudicar a Educação dos Netos

O Serviço Nacional de Educação Sanitaria pede-nos a publicação do seguinte:

"Os avós fazem geralmente todas as vontades dos seus netinhos. E esses mimos têm uma influencia prejudicial na formação da personalidade da criança. O caso ainda mais se agrava se as caricias são feitas logo depois de uma repreensão dos pais.

Contribua para a boa formação mental do seu netinho, não o acariciando e mimando quando ele tiver recebido dos pais uma repreensão".

CANDIDATOS ÁS ESCOLAS PREPARATÓRIAS CHAMADOS

Foram deferidos os pedidos de inscrição ás Escolas Preparatorias e deverão fazer prova de linguas amanhã, os candidatos abaixo: Escola Preparatoria de Porto Alegre — Eloy Fizaco — Pery Castiglia — Aldano Alberto Amaro — Ari Rodolfo Carrocho Horne — Nilo Cesar Del Cueto dos Reis. Bruno Alves Nembanes — Fernando Azevedo — Antonio Pereira Ribeiro Junior — Carlos Eduardo Miranda Lisbôa — Deoclicíano Azambuja — José Joaquim Monteiro — Leibnitz Newton Magalhães — Olivier Grenden — Daniel Lemando Andrade — Tullo Seviriro — Vivente Perez Vargas — Rogerio Montes Viana Karp — Werber Teixeira de Figueiredo — José Perez Maurinho — Ivanos de Simeni — Tomaz Lourenço Taboada — Claudio Fernandes de Novais — Helio Alves de Lima e Antonio Israel Machado. Escola Preparatoria de São Paulo; Assad Chocaire Neto — João da Costa Moura — Orlando Morgado — Joaquim Marcelino Filho — Celio de Oliveira Santiago — Armando Patricio — Renato Marinho Fontinhas — Jair Pereira dos Santos — Ayrton Pereira Mayrink — Bertoldo Hindenburg Olbrisch Freres — Aldir Bandeira de Matos — Walter Sebastião Henriques da Silva — Expedito Diogo Pinto Xaxier — Antonio Joaquim Soares Moreira e Antero Gonçalves.

— Estão chamados para se submeterem a exame medico no Colegio Militar, no proximo dia 12 do corrente, os candidatos as Escolas Preparatorias, abaixo indicados: Das 8 ás 11 horas — Alvaro Araujo Bitencourt — Aldo Leal — Armando Pimenta Ribeiro — Abel Silveira Mesquita — Adair Rondon de Freitas — Edmundo Fernandes Caldas — Emanuel Diniz Pinto Bravo — Ernesto dos Santos Afonso — Claucir de Moura Coutinho — Helio Pinto de Azeredo — Helio Nolebranche Olberisch Freres — Henrique Moutinho — Jeronimo Correa de Noronha — Jorge Pereira dos Santos — José Delfim Neves — Ozeas Luiz Simões — Paulo Bastos Martins e das 14 ás 17 horas — Renaldo Lomba Santero — Roberto Ferreira Junior — Virgilio Pinto de Almeida — Carlos Alberto Sarmento — Fernando Rodrigues dos Santos — Hilario Branco de Melo Lima — Jair da Silva Rabelo — Jorge Correa de Lavra Pinto — Mario da Silva Monteiro — Pedro Fernando Santa Rita Carvalho d' Ataide — Wilson Prata — Benedito Olmiro de Oliveira — José Antonio Engelke Soares da Fonseca — Paulo Leite de Sá — Jairo Marques de Abreu Lima — Miguel de Araujo Gomes Nene — Ocir Jesus Morais Proença — Decio Coutinho de Souza — Everardo Miranda Foscaldo — Humberto Marques Filgueiras.

FORO MILITAR

COMPROMISSO DE CONSELHO DA AERONAUTICA

Prestaram compromisso legal perante o respectivo auditor os seguintes oficiais, sorteados juizes do Conselho Permanente de Justiça da Aeronautica, que deverá funcionar durante o primeiro trimestre do corrente ano; major medico dr. José Gonçalves, presidente; capitães Almo da Rocha Carvalho e Hugo Antonio Candeias e 1.º tenente João Luiz de Sá Freire, juizes.

INCOMPETENCIA DE FORO

A 1.ª Auditoria Regional remeteu ao desembargador corregedor da Justiça Comum o inquerito policial militar a que respondeu perante o Regimento Ardrade Neves o soldado João Batista Fins, em virtude de haver o Conselho Permanente de Justiça daquele Juizo julgado o Foro Militar incompetente para processar e julgar a referida praça.

APELAÇÃO

Em grau de apelação a 1.ª Auditoria Regional remeteu ontem á instancia superior os processos em que são réus Carlos dos Santos Carvalho, da Base Aérea do Galeão; José Alves dos Santos, da 2.ª Cia. e Irani Taveira Soares, do Batalhão Escola e Amaro Cruz, do R. I.

NO RIO O AUDITOR DE S. PAULO

Encontra-se nesta capital, tendo se apresentado ontem ao presidente do Supremo Tribunal Militar, o dr Francisco Cavalcante de Souza, auditor da 2ª Região Militar, com sede na capital de S. Paulo.

DENUNCIA

O promotor da 1.ª Auditoria Regional denunciou ontem o soldado Manoel Moura, do 1.º R. C. D., como incurso na sanção do art. 151 do Codigo Penal, por ser responsavel pela fuga de um preso que estava sob sua guarda. O inicio do sumario de culpa está marcado para o proximo dia 10, ás 13 horas.

NO MINISTERIO DA AERONAUTICA

O MINISTRO SALGADO FILHO RECEBEU ONTEM AS FAMILIAS DOS OFICIAIS DO 1.º GRUPO DE CAÇA

Realizou-se, ontem, ás 17 horas, no gabinete do ministro da Aeronautica, a audiencia que o sr. Salgado Filho concedeu ás familias dos oficiais do 1.º Grupo de Caça, atualmente em operações de guerra na frente européia.

A'quela hora, o gabinete do titular da pasta da Aeronautica apresentava um aspecto verdadeiramente emocionante, cheio de fisionomias ansiosas por noticias daqueles que se encontram defendendo com bravura e heroismo, no campo de batalha, o nome do Brasil.

Não ficaram decepcionadas aquelas que ali se encontravam, pois o sr. Salgado Filho ali estava, calmo e sorridente, prestando de uma maneira clara e sincera, todas as informações que colhera de sua recente viagem á Italia. Primeiramente o ministro da Aeronautica advertiu aos presentes que não estava alheio aos boatos que elementos da 5.ª coluna andavam espalhando pela cidade com telefonemas e outras coisas, procurando de uma maneira anti-patriotica, desanimar as familias dos nossos pilotos. Disse ainda s. excia. que ali estava pronto a responder todas as perguntas que lhe fossem dirigidas, pois não tinha outro objetivo a audiencia se não o de fazer chegar ás familias dos oficiais da FAB, o que ele, como ministro da Aeronautica, pudera apreciar naquela equipe de jovens brasileiros, que lutavam no campo de batalha, como se estivessem praticando um esporte.

Com um album cheio de fotografias, o sr. Salgado Filho mostrava ás pessoas presentes o que estavam fazendo os nossos bravos pilotos da FAB. Ali se encontram estradas de ferro, pontes, transportes motorizados e outras coisas essenciais ao desenvolvimento da guerra, tudo danificado ou avariado pelos pilotos que saem constantemente em missões de guerra e voltam com segurança e com as fisionomias alegres daqueles que cumpriram á risca a tarefa que lhes fora designada.

O sr. Salgado Filho, por fim, disse ás pessoas presentes que os nossos pilotos, apesar das duras e arduas emergencias da guerra, se encontram num ambiente de franca camaradagem, e que dispunham de tudo quanto era necessario na luta em que tão bravamente estão empenhados.

Acrescentou a uma pergunta sobre a volta dos oficiais, que a unica dificuldade estava no desejo dos pilotos em não abandonarem a luta. Durante mais de 1 hora, conversou o ministro com as familias, tranquilizando-as de modo absoluto e assegurando que todas as noticias que tivesse do teatro da luta, chegariam imediatamente e diretamente ao conhecimento das familias dos pilotos.

PRODUÇÃO COMERCIO E FINANÇAS

CAMBIO

Ontem o mercado de cambio (Libra (venda) .. 78 90 1|16) iniciou os seus trabalhos em condições estaveis e sem modificação as taxas.

Sacava o Banco do Brasil a Cr$ 18.90 1|16 sobre Londres e a Cr$ 19.50 sobre Nova York e comprava a Cr$.... 77,77 15|16 e a Cr$ 19,30 respectivamente.

Reabriu e fechou inalterado.

Assim ficou no primeiro fechamento.

O Banco do Brasil afixou ontem para as suas cobranças e de outros bancos cotas e remessas para importação as seguintes taxas:

A' vista:

	Cr$	
Libra	78 90	1|16
Dolar	19 50	
Escudo	0.79	5|16
Franco suiço	4 65	
Coroa sueca	4 72	
Peso chileno	0 62	15|16
Peso boliviano	0 46	7|16
Peso argentino	4.91	3|16
Peso uruguaio	10 65	5|8

MERCADO LIVRE

O Banco do Brasil para comprar as letras de cobertura afixou as seguintes taxas:

Libra	77 77	15|16
Dolar	19 30	
Escudo	0.78	5|16
Peso argentino	4.76	1|4
Peso uruguaio	10 34	7|8
Peso argentino	4.75	15|16
Franco suiço	4 48	3|4
Coroa sueca	4.59	5|16
Peso chileno	0 59	9|16

MERCADO OFICIAL

Libra	66 49	1|2
Dolar	16 50	
Franco suiço	3 84	5|8
Coroa sueca	3 93	7|8
Peso uruguaio	8 84	3|4
Peso argentino	4.75	5|16
Escudo	0.67	1|8

CAMBIO LIVRE ESPECIAL

Dolar (compra)	19 60
Dolar (venda)	20 00

OURO FINO

O Banco do Brasil comprava o ouro fino na base de 1.000 por 1.000 ao preço de Cr$ 22.70 por grama.

OURO COMPRADO

	gramas:
Hoje	13.296.827.337
Desde o 1º do mês	———
Total	13.296.827.337

BOLSA DE VALORES

O movimento verificado de negocios ontem na Bolsa de Valores, que esteve bastante trabalhada e calma, foi ainda desenvolvido, como se vê a seguir:

VENDAS EFETUADAS ONTEM

Apolices Gerais:

	Cr$
3 Unif.	950,
3 D. Emis. Nom.	950,
171 Idem	960,
174 Idem port.	825,
200 Idem Caut. C|Juros	840,
166 Reajust.	875,
7 D. Emis. Nom.	950,
5 Idem port.	825,
109 Reajustamento	875,
1 D. Emis. pt.	850,
1 Idem 1917	785,
OBRIGAÇÕES:	
43 Tes. 1930 Cr$ 500	500,
107 Ferroviarias	1030,
3 Guerra Cr$ 100	71,5
808 Idem	72,
3 Idem Cr$ 200	143,
47 Idem	144,
75 Idem Cr$ 500	373,
149 Idem	374,
182 Idem	375,
573 Idem	376,
43 Idem Cr$ 1000	780,
1023 Idem	782,
100 Idem	783,
3 Idem Cr$ 5000	3900,
25 Tes. 1932	1105,
948 Guerra Cr$ 100	71,5
112 Idem	72,
9 Idem Cr$ 200	143,
149 Idem	144,
64 Idem	145,
300 Idem Cr$ 1000	q82,
1114 Idem	783,
7 Idem Cr$ 5000	3905,
1 Idem	3910,
ESTADUAIS Apls.:	
433 Minas 2ª série	178,
30 Idem	180,
250 Idem 3ª série	181,
135 Idem	181,5
32 Pernambuco	74,
4 S. Paulo	226,
34 Idem	235,
20 Minas 7% pt.	945,
15 Idem Nom.	900,
48 Minas 2ª série	180,
449 Idem 3ª série	181,5
1 Pernambuco	74,
14 Rod. E. Rio	630,
MUNICIPAIS:	
300 Dec. 2097	197,
650 Dec. 3264	198,
41 Emp. 1914 pt.	195,
9 Idem 1917	193,
50 Idem	194,
86 Idem	195,
80 Idem 1920	194,
43 Idem	195,
MUNICIPAIS DOS ESTADOS:	
40 Pref. B. Horizonte C|Juros	960,
35 B. Horizonte	960,
BANCOS:	
350 Maua Cr$ 200	240,
14000 Continental de S. Paulo Cr$ 200	240,
350 Ind. Brasileiro Pref. Cr$ 200	200,
COMPANHIAS:	
Ações:	
18 Seg. Varegistas de Cr$ 400	3500,
14 S. Pedro de Alcantara Cr$ 200	820,
300 Panair Cr$ 200	190,
100 Butia Cr$ 100	138,5
20 Ferro Brasileiro de Cr$ 200	490,
100 B. Mineira pt. Cr$ 200	495,
377 Idem	505,
43 Idem	510,
10 Sid. Nacional de Cr$ 200	180,
30 Panair Cr$ 200	190,
575 Butia Cr$ 100	138,5
600 B. Mineira port. Cr$ 200	485,
250 Sid. Nacional de Cr$ 200	175,
500 Sul Mineira de Eletricidade Pref. Cr$ 200	212,
5 Vale do Rio Doce Cr$ 1000	700,
45 Seg. Varegistas de Cr$ 400	3500,
30 S Jeronimo Pref. de Cr$ 100	135,
DEBENTURES:	
50 Cia. Antartica Paulista de 8% Cr$ 200	220,
530 Cia. Docas de Santos de 7% Cr$ 200	213,
100 Cia. Docas de Santos Cr$ 200 7%	213,
500 Idem C|Juros	220,
ALVARA'S:	
36 Apls. Unif.	950,
84 Apls. D. Emis. Nom.	960,
D. Publica:	
18 Apls. Unif.	950,
1 Idem Cr$ 200	160,
1 Apls. D. Emissões Nom. Cr$ 200	160,

CAFE'

O mercado de café disponivel funcionou ontem, calmo e sem alteração nas cotações.

O tipo 7, foi cotado ao preço anterior de Cr$ 29.20 por 10 quilos na pedra e foram vendidas 500 sacas.

Fechou calmo.

COTAÇÕES POR 10 QUILOS

	Cr$
Tipo 3	31,20
Tipo 4	30,70
Tipo 5	30,20
Tipo 6	29,70
Tipo 7	29,20
Tipo 8	28,70

PAUTA:

Estado de Minas: (Mensal)	
Café comum	2.84
Café fino	4.14
Estado do Rio: (Semanal)	
Café comum	3.00

MOVIMENTO ESTATISTICO

Entradas 14.550 sacas. Embarque nada. Consumo local 3.405. Bonificação 663.908. Estoque 663.908 sacas.

MERCADO DE SANTOS

Funcionou nominal.

Entradas nada. Embarque 72.191. Passagem 10.800. Estoque 3.445.501 sacas.

AÇUCAR

O mercado deste produto funcionou ontem, firme, com os preços inalterados e negocios regulares.

MOVIMENTO ESTATISTICO

Entradas 2.041 sacas de Campos e saidas 7.855 ditos. Ficando em deposito 145.930 sacas.

EM PERNAMBUCO

Funcionou estavel.

Cotações por 60 quilos: — Usinas de 1ª Cr$ 68.00 Refinado 1ª. Cr$ 65 00. Cristal Cr$ 60.00. Demerara...... Cr$ 54.00 3ª Sorte. Cr$ 45 00. Somenos Cr$ 45.00 e Mascavos, Cr$ 40.00.

MOVIMENTO ESTATISTICO

Entradas 43.684. Desde o 1 de setembro 2.201 530. Existencia 1.004.777. Exportação nada. Consumo local 1.000.

ALGODÃO

O mercado de algodão em rama funcionou ontem, firme, com os preços inalterados e negocios pequenos.

MOVIMENTO ESTATISTICO

Entradas nada. Saidas 185. Estoque 27.637 fardos.

EM PERNAMBUCO

Mercado calmo

Cotações por 15 quilos: — Cr$ 72 00; base o. Sertão... Cr$ 80 00.

MOVIMENTO ESTATISTICO

Entradas 36.750. Desde o 1 de setembro 1.096.603. Existencia 3.894.288. Consumo local 112.000. Exportação nada.

ALGODAO EM S. PAULO

Meses:	Cont. Abertura	"A" Fech.
Janeiro	82.80	83 30
Fevereiro	n|c	84.30
Março	n|c	84.60
Maio	84.80	n|c
Julho	n|c	85 90
Outubro	86.80	n|c
Dezembro	86.30	n|c

Vendas 500 arrobas.

Meses:	Cont. Abertura	"B" Fech
Janeiro	84.50	8..50
Março	84.20	81.90
Maio	85.60	86.10
Julho	86.50	87.10
Outubro	87.80	88.10
Dezembro	88.90	89.50

Vendas 140.000 arrobas.

DISPONIVEL:

	Cr$
Tipo 4	89 50
Tipo 5	86.00
Tipo 6	82.00

— Março 22.10 — maio 22.02 — julho 21.72 — outubro.... 20.91 — dezembro 20.86 e março n|c. Desde o fechamento anterior alta de 3 a 4 pontos e baixa de 1 ponto parcial.

GENEROS

O mercado de generos alimenticios funcionou. ontem, com o seguinte movimento:

	Entr.	Saidas
Farinha	——	500
Feijão	1.410	400
Açucar	2.261	1.145
Arroz	5.123	3.000
Manteiga	8.085	——
Milho	10.047	——
Cebolas	306	——
Banha	——	75
Batatas	13.917	——
Charque	——	——

CONCORRENCIAS

Foram anunciadas as seguintes.

Dia 5 — Departamento do Material da Prefeitura, para compra de impressos, estopa, drogas e produtos quimicos (D. O. da Prefeitura de 29 e 30-12-44 pags. 9.578|608).

Dia 5 — Departamento do Material da Prefeitura, para compra de impressos e artigos de escritório. (D. O. da Prefeitura de 29-12-44 pag. 9.578).

Dia 5 — Departamendo do Material da Prefeitura, para compra de estôpa, drogas e produtos quimicos. (D. O. da Prefeitura de 30-12-44 pag. 9.608).

SERVIÇO AEREO

ESPERADOS

S. Paulo — Vasp	5
S. Paulo — Panair	5
P. Alegre — Panair	5
B. Aires — Pan Am. Airways	5
S. Paulo — Vasp	5
Airways	5
Belem — Panair	5
Miami — Pan Am. Airways	5
P. Alegre — C. do Sul	5
Miami — Pan Am. Airways	5
S. Paulo — Vasp	5
P. Velho — Panair	5
Salvador — C. do Sul	5
Curitiba — Vasp	5
S. Paulo — Panair	5
P. Alegre — Vasp	5
Rio Branco — C. do Sul	5
S. Paulo — Vasp	5

A SAIR

S. Paulo — Vasp	5
P. Alegre — Panair	5
Miami — Pan Am. Airways	5
S. Paulo — Panair	5
P. Alegre — Panair	5
Belem — Panair	5
S. Paulo — Vasp	5
B. Aires — Pan Am. Airways	5
S. Paulo — Vasp	5
Cuiabá — Panair	5
Belem do Pará — C. do Sul	5
S. Paulo — Panair	5
B. Aires — C. do Sul	5

A Grande Atividade do Instituto Nacional do Cinema Educativo

Um Considerado Numero de Produções Que Deixou de Ser Computado — Assistencia Técnica Prestadas Aos Ministerios da Guerra, Marinha e Aeronautica, Bem Como a Diversos Ministerios

Das mais intensas e interessantes foram as atividades do Instituto Nacional do Cinema Educativo, do Ministerio da Educação, no decorrer do ano passado.

A produção de filmes, de metragem superior a 3.000 metros, não foi pequena. No respectivo total, não estão computadas as adaptações e as versões para o português de filmes especializados norte-americanos e ingleses, os quais foram elaborados pelo Instituto para os Ministerios da Aeronautica, Guerra e Marinha. Nem, tão pouco, foram contados os filmes de carater documentario, cientifico ou educativo, produzidos por empresas particulares, mas que em face da sua natureza cultural — foram adquiridos para a filmoteca do Instituto.

FILMES PRODUZIDOS

Na dimensão de 16 milimetros, foram feitos os seguintes filmes: "A voz humana" (com 72 metros); "Como ouvimos" (com 49 metros); "Escola Técnica de Aviação de S. Paulo" (com 112 metros); "Molas" (com 143 metros); "Transmissão de Energia" (com 236 metros); "Proteção aos Pomares" (com 304 metros); "Cine-Revista Achell ns. 1, 2 e 3 (com 214 metros); "Planckton" (com 90 metros); "Fabricando motores de Aviação (com 343 metros); "Exposição de Orquideas" — Cromofilme — (com 97 metros); "Aspectos de Rezende" (com 88 metros); "Técnico Fisiologica" (com 163 metros); Confeccionados, mas em fase de retoque; "Parque Proletario", "Carvão", "Serra Dourada" e "Cristal de Rocha". Em 35 milimetros, foram produzidos os seguintes filmes: "Euclides da Cunha" (com 300 metros); "O escravo" (com 216 metros); "Segredo das Asas" (com 138 metros); "Aero-Topografia (com 260 metros). Em trabalhos de ultimação, nos laboratorios: "Mica", "Carro de Bois", "Melros de Cantagalo" e "A mais bela cidade do mundo".

ASSISTENCIA TÉCNICA A DIVERSOS ESTADOS

Ainda durante o ano de 1944, prestou o Instituto Nacional de Cinema Educativo assistencia técnica aos Ministerios da Guerra, Marinha e Aeronautica, aos governos de diversos Estados da União, ao mesmo tempo em que atendeu, para estagio de especialização, a diversos funcionarios do serviço publico federal, estudantes de escolas superiores do país e a particulares não só do Distrito Federal, senão tambem dos Estados. O Instituto prestou tambem sua colaboração a estabelecimentos de ensino primario, secundario, normal, técnico e superior e a instituições culturais e cientificos do Distrito Federal, São Paulo, Minas Gerais, Rio Grande do Sul, Bahia, Pernambuco e outros Estados.

PARALISADA A EXPORTAÇÃO DO PINHO PARA A AFRICA DO SUL

SOLICITADAS VARIAS PROVIDENCIAS AO MINISTERIO DAS RELAÇÕES EXTERIORES

Há cerca de um ano, se acha praticamente paralizada a exportação de pinho brasileiro para a União Sul-Africana.

Entre os principais fatores que determinaram a interrupção dos negocios com aquele mercado, podem ser identificados o seguro maritimo e de guerra sobremodo elevado e o frete maritimo, sem duvida, desproporcionado.

A esse proposito, basta considerar que, no ultimo semestre de 1939, o seguro, que importava aproximidamente em 1/2% subiu gradativamente até atingir 25%, em fins de 1943.

Alta identica se registou com respeito ao frete, que passou de Cr$ 12,00 por metro cubico, em principios de 1940 a Cr$ 85,00 em fins de 1943.

No decorrer de 1944, verificou-se sensivel redução nessas taxas, por isso que o seguro maritimo e de guerra baixou para 6% e o frete maritimo para Cr$ 43.75, por metro cubico.

Apesar dessa redução e não obstante o acentuado interesse dos importadores daquele Dominio na importação da madeira brasileira, não foi possivel a realização de quaisquer negocios, embora os compradores se dispusessem a pagar £ 25.10.0, por 1000 pés/2 FOB, acrescidas do frete maritimo e de guerra de 6%, isso em face de intervenção do South African Timber Controller, que tabelou o nosso pinho a £ 25.0.0. CIF, nos portos Sul Africanos, por 1000 pés/2.

Seria desnecessário dizer que os exportadores brasileiros se acham empenhados em obter praça a fretes menores.

Qualquer diferença nas taxas virá, automaticamente, baixar o preço C. £. F. Cape Town/Durban.

Releva notar, tambem, que a tendencia da taxa de seguro é para maior baixa, donde pode esperar-se que não tardam a voltar ao nivel de 1939.

Diante do exposto, a pedido dos exportadores brasileiros, o Instituto Nacional de Pinho vem de fazer as necessárias gestões perante o Ministério das Relações Exteriores, afim de que empregue seus bons oficios junto ao governo da União Sul Africana, no sentido do timber Controller adotar como preço maximo o de £ 25.10.0 por 1000 pés/2 FOB.

Comparavel Aos Melhores do Mundo o Trigo Cultivado em Goiaz

Numerosos Municipios Se Dedicam, Naquele Estado, á Cultura do Nobre Cereal — A Chapada dos Veadeiros e as Primeiras Sementes de Trigo Plantadas No Brasil

A produção de trigo no Brasil constitue problema de urgente solução, de vez que o consumo do precioso cereal aumenta de ano para ano em todo o país.

E' sabido que, em muitos de nossos Estados, o trigo se desenvolve de maneira auspiciosa e que, em particular, o Planalto Central, por sua ecologia, oferece, áquela graminea, as propriedades climaticas que outras regiões não possuem. Goiaz dá um vigoroso exemplo á iniciativa triticola, sendo aumentado o numero de municipios que se dedicam, no Estado, á cultura do nobre cereal, sempre com magnificos resultados. De todas as regiões goianas, contudo a mais apropriada á cultura do trigo é a Chapada dos Veadeiros, cuja estrutura geologica é, caracteristicamente, a de um imenso planalto que se estende entre os rios Tocantins e Paraná, tendo, como altitude minima, 1.330 e maxima 1.800 metros acima do nivel médio dos mares.

UM POUCO DE HISTORIA

Referem as cronicas ter sido no arroial de Cavalcanti, na antiga capitania dos Goiazes, que se fez, no Brasil, o primeiro plantio de trigo, sendo as sementes trazidas, diretamente, do Egito em 1748, e lançadas, com exito, nas terras da Chapada dos Veadeiros.

A tradicional vila hoje cidade de Cavalcanti, celebre por suas riquissimas minas de ouro, situa-se, como se sabe, no Planalto Central Brasileiro e Chapada dos Veadeiros, com 1.800 metros de altitude, dir-se-ia feita para que ali se instalasse o melhor sanatorio do mundo, com temperatura média anual de 15 a 16 graus e pressão barometrica de 628 milimetros.

Desde que foram lançadas ao solo as primeiras sementes por uma familia egipciana, o rico cereal vicejou na Chapada dos Veadeiros com grande rendimento, isento de ferrugem e mais fragor, tornando-se possivel, naquela época, em pequena escala, a exportação de suas sobras para os mercados da Baía e do Rio de Janeiro que por seu turno, as reexportava para o estrangeiro.

Uma medida de sementes de 4 litros de trigo chamado "Egito" ali cultivado, produz, em média, 128 litros, ou sejam 132 litros por um, demonstrando a capacidade daquelas terras para as plantações.

COMPARAVEL AOS MELHORES DO MUNDO

Naquela região o trigo se tornou nativo. E a despeito de quase seus dois seculos de cultivo, o produto não apresenta qualquer sintoma de degenerescencia, não está sujeito á ferrugem e, de acordo com o parecer de técnicos do Ministério da Agricultura, oferece uma capacidade de produção 50 °|° mais elevada que o trigo europeu.

As pessoas que se dedicam a essa rendosa cultura em Goiaz declaram que a graminea apresenta consideraveis perspectivas economicas, mais amplas, mesmo, que as oferecidas pela cultura de milho, notadamente as cultivadas nos municipios de Corumbá, Inhaumas, Anapolis, Cavalcanti, Formosa, Cristalina e Pirenopolis, onde mais bemfazejas se mostram as condições de seu desenvolvimento. Analizado recentemente num dos laboratorios do país, por solicitação do interventor Pedro Ludovico, o trigo em Goiaz demonstrou excepcionais qualidades, equiparando-se, quanto a proteinas, aos melhores do Canadá e da Russia. Quanto á quantidade do glutem foi comparado aos que dão as mais fortes farinhas de elite, representando, pois, um autentico valor ouro na economia brasileira.

APRENDA JORNALISMO!

RECEBENDO EM SUA CASA AS LIÇÕES DO PRIMEIRO CURSO LIVRE DE JORNALISMO DO BRASIL

TÉCNICA JORNALÍSTICA - HISTORIA DO JORNALISMO - ARTE DE ESCREVER EM JORNAIS - PRÁTICA INTENSIVA

PEÇA FOLHETOS GRATIS

REVISTA "CURSOS" CAIXA POSTAL 389 - S. PAULO

NOME..........
RUA..........
LOCALIDADE..........
ESTADO..........

BOAS-FESTAS

Recebemos telegramas, cartas e cartões com votos de Boas Festas e Feliz Ano Novo das seguintes pessoas, organizações, clubes e bancos: Alexis de Miranda Jordão, Eugenia Hamann, Empresa de Publicidade Eclética Ltda., Cia. Quimica Rhodia Brasileira, Sindicato dos Professores de Ensino Secundario, Primario e de Artes do Rio de Janeiro, "Sonacre", Casa Wild, Banco Financial da Nação S. A., Empresa de Propaganda Poyares Ltda., Guarda-Moveis Gato Preto, Imper Ltda., Biblioteca Militar, Escola Comercial "Afonso Celso", "Rio Antigo", Radio Cultura de Poços de Caldas, A Dia. de Aeronautica Civil Dia. da Estrada de Ferro Central do Brasil, Veneravel Confraria dos Gloriosos Martires São Gonçalo Garcia e S. Jorge, sr. Parente Ribeiro, Empresa de Transporte Minas Gerais Ltda., União das Operarias de Jesus, Sociedade dos Cadetes do Ar (Campos dos Afonsos), Liga do Comércio do Rio de Janeiro e Compo de Bombeiros do Distrito Federal.

Noticias do Estado do Rio

CURSO DE FERIAS PARA PROFESSORAS FLUMINENSES

Acabam de chegar a Niteroi, vindas do interior fluminense, numerosas professoras publicas, que vão fazer os cursos de ferias recentemente instituido pelo Departamento de Educação do Estado do Rio. Esses cursos durarão tres meses. Os dois primeiros, essencialmente teoricos, serão realizados no Instituto de Educação e o terceiro, exclusivamente prático, no Estadio "Caio Martins".

Sobre a C.A.E.R.G.S.

UMA RESOLUÇÃO DO COORDENADOR

O coronel Anapio Gomes, Coordenador da Mobilização Economica, assinou, ontem, um ato, resolvendo que o presidente da Comissão de Abastecimento do Estado do Rio Grande do Sul (C.A.E.R.G.S.) será substituido, nas suas ausencias pelo superintendente daquela Comissão. O Conselho da Comissão do Abastecimento terá apenas função consultiva.

SUSPENSOS LEONIDAS, REMO, LUIZINHO E NORONHA

ENERGICA DELIBERAÇÃO TOMADA PELA C. B. D.

O Conselho Técnico de Futebol da C. B. D. vem de tomar energica medida, punindo os quatro profissionais que não se apresentaram na concentração até o dia fixado pela direção técnica.

Leonidas, Luizinho e Remo foram suspensos por três meses e Noronha por seis. A situação deste profissional foi considerada agravada em virtude de ter desautorado a pessoa do chefe da delegação do São Paulo que visitou Montevidéu, contrariando a ordem recebida.

A suspensão dos quatro jogadores do tricolor bandeirante, figurando o "Diamante Negro" entre os punidos, causou sensação em nossos meios esportivos.

Basketball

FRACASSOU O PRIMEIRO ENSAIO DA SELEÇÃO MINEIRA

Ausentes o Técnico e a Maior Parte dos Jogadores Convocados — Treina Hoje a Equipe Carioca

Noticias procedentes de Belo Horizonte nos dão conta da desorganização reinante em torno da formação e preparação do selecionado mineiro que intervirá no torneio promovido pela Confederação Brasileira de Basketball.

De acordo com informações chegadas da capital mineira, fracassou inteiramente o 1.º ensaio da seleção da Federação Mineira de Basketball, uma vez que a entidade local ainda não chegou a uma conclusão quanto á escolha do dirigente técnico.

Helvecio de Carvalho, não aceitando o posto, indicou o veterano José Vaz e este, por sua vez, declinou do convite, positivando o seu gesto deixando de comparecer ao treino inaugural da equipe vice-campeã do Brasil.

A' convocação para o exercicio de abertura compareceram somente Rage, Ferraz, Lauro, Zeiner e Flexa, razão por que os dirigentes da F. M. B. decidiram não efetuar o treino, marcando nova data.

Para o basket mineiro o "Torneio de Preparação e Observação" apresenta se como uma excelente oportunidade para comprovar mais uma vez o progresso e o desenvolvimento a que alcançou, dai a necessidade que têm os dirigentes do bola ao cesto local de agirem energica e mais decisivamente para organizar um conjunto forte, eficiente e com possibilidades reais de provarem a justiça de sua colocação entre os mais técnicos e os mais disciplinados quadros de basket do país.

EXERCITA-SE HOJE A EQUIPE CARIOCA

No ginasio da Escola de Educação Fisica do Exercito, no Forte de São João, terá continuação, hoje, o treinamento da turma da Federação Metropolitana de Basketball que participará do "Torneio de Preparação e Observação" Minas-Rio-São Paulo a iniciar-se no proximo dia 22 em Belo Horizonte.

Os exercicios prosseguem animadamente, estando os dirigentes técnicos Mario Pereira e Agenor de Souza satisfeitos e confiantes quanto á produção de Adilio, Pacheco, Rui, Guilherme, Evora e seus companheiros.

PRIMEIRO CAMPEONATO BRASILEIRO JUVENIL DE BASKETBALL

Sob os auspicios da Confederação Brasileira de Basketball será iniciado no proximo dia 22, em Belo Horizonte, o 1.º Campeonato Brasileiro Juvenil de Basketball. Este certame, que se desenrolará paralelamente ao "Torneio de Preparação e Observação", contará com a adesão de mineiros, paulistas e cariocas.

O Primeiro Ensaio Foi Regular

Esperemos o Treino de Logo Mais Para Ver o Que Já Se Conseguiu — Não Ha Donos de Posição: Ha Homens Que Se Destacaram"

CAXAMBU', 4 (Pelo telefone) (Do correspondente do DIARIO CARIOCA) — Já é sabido o éxito inicial do primeiro treino do selecionado brasileiro, aqui em Caxambú. Uma grande assistencia presenciou o desenvolvimento da tatica adotada pelos dois bandos, ou melhor, pelos quatro conjuntos que se viu em campo.

"Quatro conjuntos" se diz bem, porque o técnico carioca teve no primeiro tempo dois "teams" e no segundo modificou os dois e transformou os mesmos em outros dois.

BOM, ATE' UM CERTO PONTO...

O treino em si foi bom até certo ponto. Não se vai dizer que foi excelente porque faltou a movimentação desejada á uma seleção nacional. Aliás deve-se dizer que não se trata de uma seleção nacional. E' mais um combinado Rio-São Paulo-Rio Grande do que outra coisa qualquer.

Embora os nomes dos jogadores paulistas que desertaram da convocação não devam ser mais citados, temos que afirmar, sem receios de errar, que na pior das hipoteses Leonidas fez falta. Fez falta porque o "team" treinou sem comandante...

Isaias de um lado, deslocado do centro de seus dois meias, era uma figura quasi que decorativa, tentando atrapalhar, apenas, os backs... Do lado oposto Servilio, que dizem os jornais de São Paulo não merecia a convocação, parecia mais positivo do que o centro-avante de São Januario...

FIGURAS QUE DOMINARAM

E' muito arriscado se dizer que Fulano ou Beltrano tomou a posição definitivamente no selecionado. Porque, as vezes, um jogador sem grande merito toma conta da posição; num dia produz o que as vezes um crack autentico, normalmente não produz e aponta-se aquele que a seguir não repete a sua atuação... como maravilhoso, insubstituivel... Assim, podemos apontar apenas, figuras que dominaram no ensaio Domingos, Oberdan, Avila, Tesourinha, Lelé, Jorginho, Jair e o calmo Osvaldo. Os demais estiveram num plano regular de produção.

VAMOS ESPERAR UM POUCO MAIS...

Flavio falou do treino a todos ainda no gramado, com a mão sobre os ombros de varios jogadores falando camaradamente dizia: "Muito bem. Gostei do esforço".

Não se pode dizer porem que estamos com um selecionado possante. Longe disso ainda estamos. Precisariamos de tempo para cura e repouso, para treinamento em conjunto e preparação definitiva, na parte psicologica. No entanto pensamos que está se fazendo tudo, aqui, de uma só vez...

Devemos esperar um pouco mais para se dizer o que podemos mandar ao Chile.

HOJE O SEGUNDO TREINO

O preparador carioca sabe que perdeu longo e precioso tempo, com a demora dos jogadores retardatarios. Sabe tambem que em parte recuperou algo para aqueles que estavam exaustos dos certames que passaram. Por isso mesmo agora, não quer perder mais tempo. Ele determinou o dia de amanhã para o segundo ensaio (hoje para nós). Acreditamos que nesse segundo ensaio Heleno e Ivan tomem parte.

Toda a cidade, que indiscutivelmente assistiu ao primeiro treino dos nossos patricios, espera poder assistir a um ensaio mais movimentado e mais positivo amanhã.

Vamos ver...

NATAÇÃO

Preparando a Sua Equipe Para o Campeonato Brasileiro Infanto - Juvenil de Natação

DOMINGO A REALIZAÇÃO DA 2ª COMPETIÇÃO EXTRAORDINARIA

No intuito de preparar a seleção que representará a natação infanto-juvenil carioca no Campeonato Brasileiro, a ser realizado em principios de fevereiro na capital mineira, resolveu o Conselho Técnico de Natação da Federação Metropolitana de Natação levar a efeito três competições extraordinarias, organizadas com programas identicos ao certame da Confederação Brasileira de Desportos.

A segunda dessas competições será disputada no proximo domingo, dia 7, ás 15 horas na piscina do Clube de Regatas Guanabara, que vem de passar por uma importante reforma.

A gurisada dos clubes filiados foi dividida, para maior interesse do Torneio Preparatorio, em cinco Grupos, aos quais foram dados os nomes dos dirigentes da entida, a saber: "Paulo Heilborn Junior", "Joaquim Teixeira da Costa", "Dr. Ravasco de Andrade", "Jorge Fonseca e Silva" e "Dr. Aldo Januzzi".

A todos os participantes da primeira competição o Conselho Técnico oferecerá uma flamula com as cores da entidade oficial.

A F. M. N. dirigiu um apelo a todos os seus filiados, solicitando a sua coperação para que o Distrito Federal possa apresentar no proximo Campeonato Brasileiro a força maxima de sua aquatica infanto-juvenil, eficientemente preparada.

LEGALIZAÇÃO

de estrangeiro, Casamentos, Certidões de Nascimento, Certificado militar. Carteiras de identidade e outros documentos.

Trata Organização AMUACY DE NIEMEYER.

Av. Marechal Floriano, 154-sob. e R. Siqueira Campos, 69. Fones: 43-2703 e 27-0763. Atende-se a domicilio

Arbitros da Segunda Categoria Dirigirão os Proximos Jogos Interestaduais

Os jogos da temporada interestadual do Vasco da Gama serão dirigidos por juizes de segunda categoria.

Ao ser informado dessa resolução, o Departamento de Arbitros, da F. M. F. indicou os seus dez melhores juizes dessa classe, que são os seguintes: Adelino Ribeiro de Jesus — Aracio Baltazar — Artur Lopes — Adolfo Costa Campos — Angelino Leite de Medeiros — Antonio Menezes — Aloeu Rosa Carvalho — José Pinto Lopes — José Moreira Brandão — Necir de Souza — Vitorio Tempone e Valdemar Kitzinger.

Só Para Senhoras

Clinica geral do DR. VITOR HUGO — Ginecologia (utero ovarios, etc.) e partos. Rua São José, 27, sobr. — Rio — Telefones 42-5275 e 22-7684 — Das 13 ás 18 horas

Toninho Teve Ganho de Causa

O Tribunal de Penas, em sua reunião de ontem, deu provimento ao recurso interposto pelo profissional Antonio Lanzelotti, o popular Toninho, que recorrera das penalidades aplicadas pelo seu clube.

O orgão disciplinar da F. M. F. chegou á conclusão que o clube não teve motivos comprovados para punir o seu jogador, ao qual terá de conceder o passe livre.

A RENUNCIA DA DIRETORIA ALVI-NEGRA

Prende-se á Remodelação Porque Vai Passar a Direção Interna do Clube

Como deve ser do conhecimento geral, renunciou, coletivamente, toda a diretoria do Botafogo.

A' primeira vista parece de gravidade o assunto, no entanto, tal não acontece.

A renuncia coletiva da diretoria alvi-negra prende-se ao fato, já largamente sabido, de uma grande remodelação por que deverá passar a administração do querido clube alvi-negro.

A verdade é que o presidente Ademar Bibiano não teve possibilidades, no ano passado, de organizar um grupo selecionado de bons elementos para, juntamente com ele, dirigir o clube.

Se encontrava cooperação e trabalho da parte de alguns, de outros não via o mesmo.

Agora, desejando e podendo escolher dentre os bons "botafoguenses" aqueles que serão "dirigentes ideais" para o clube, o sr. Ademar Bibiano fará a sua escolha.

Assim sendo, não é motivo de panico, para os botafoguenses, a renuncia coletiva dos dirigentes alvi-negros.

Ela veio como um acontecimento natural.

Octavio Babo Filho

ADVOGADO

Rua 1º de Março, 6 Tel. 43-6256

WATER-POLO

Disputa-se Hoje Mais Uma Rodada do Torneio Aberto de Water-Polo

A Federação Metropolitana de Natação dará prosseguimento hoje á disputa do Torneio Aberto de Water-Polo.

Reveste se de interesse a rodada de logo mais na piscina do Guanabara, dado o valor dos conjuntos contendores.

A resenha é a seguinte:

1.º jogo — ás 20,45 horas — TIJUCA "B" X VASCO — Juiz: Silvio Gracie; cronometrista: dr. José A. Nova Monteiro; apontador: dr. Mauricio Monjardim.

2.º jogo — ás 21,30 horas — TIJUCA "A" X GUANABARA — Juiz: José Roberto Haddock Lobo; cronometrista: dr. José A. Nova Monteiro; apontador: dr. Mauricio Monjardim; delegado para os jogos acima: Helio Uchôa.

QUEM SALVARÁ O FANTASMA DAS GARRAS DO LEÃO?

"O CODIGO DE UM TRAIDOR" a 3ª grande aventura de "O FANTASMA VOADOR" nas selvas de Saipana que OS CINEACS TRIANON e O K, estrearão hoje, explicarão a grande incógnita. Não perca uma só das aventuras do herói mais popular das Américas, aplaudido unanimemente pela imprensa. Eis o que disse deste filme o cronista do "Globo": "Se artisticamente o "Fantasma" corresponde ao que esperam os leitores dos quadrinhos de Leon Falk, tecnicamente a apresentação cinematografica nada deixa a desejar, pelo movimento, pelas situações, pelo "thrilling". E aí está um novo sucesso na programação do Cineac, com um episodio por semana do herói que, no Brasil, se tornou célebre através d'O GLOBO. NÃO FIQUE NA FILA! ADQUIRA HOJE MESMO um cartão assinatura agora válido para 15 SEMANAS INDETERMINADAS, A' SUA ESCOLHA.

Seguem, Amanhã, os Representantes da C. B. D. No Congresso

Seguirão amanhã para Montevidéu os srs. Castelo Branco e capitão Andrade Leão, representantes da C. B. D. no proximo Congresso Sul-Americano de Football.

Madureira e Canto do Rio Jogarão Amanhã

Os clubes Madureira e Canto do Rio pediram licença para disputar um jogo amistoso amanhã, no estadio "Caio Martins", em Niterói.

A licença foi concedida.

Dr. Newton Motta

Médico

GINECOLOGIA — OPERAÇÕES — PARTOS

Consultorio: — AV. RIO BRANCO, 108 s/502

TEL. 42-2171

(Ed Martinelli)

2as. 4as. 6as. — 9 ás 12

VOLLEY-BALL

Ensaiará Hoje a Seleção Carioca de Volei

Realiza-se hoje, ás 20 horas, na quadra do Clube de S. Cristovão, o treino preparatorio do selecionado da Federação Metropolitana de Volleyball que deverá enfrentar no proximo dia 8, o Fluminense F. C., campeão de 1944.

Os amadores convocados são os seguintes: Osvaldo Martins da Rocha, Glader Caldas da Costa, Ari de Araujo Cunha, Silvio Proença Nunes, Nelson Santos, Idacio Pereira, Isualdo Rodrigues, Nelio Paulo Cox, Marvio Ludolf e Isidoro Peralta.

A Federação avisa aos amadores convocados que partirão do edificio da "A Noite", ás 19,30 horas, automoveis que estarão á disposição dos amadores para conduzi-los ao local do treino. Os faltosos serão punidos de acordo com a lei.

Doenças Nervosas

DR. NEVES MANTA

RUA SEN. DANTAS 40

De 15 ás 18 horas

Terá Preliminar o Jogo Vasco x Jabaquara

O encontro preliminar do jogo entre o Vasco e o Jabaquara, de S. Paulo, terá como adversarios os quadros de amadores do Rui Barbosa e do clube de S. Januario.

RAIOS X

Exames radiologicos em residencia

Drs. Victor Côrtes e Renato Côrtes

Diariamente das 9 ás 12 e 14 ás 18 horas

R. Araujo Porto Alegre, 70-9.º andar

Tel. 22-5330

Dois Contratos Rescindidos

O Madureira comunicou que rescindiu os contratos de Murilinho e Rubens.

TURFE

VARIAS

UMA PROVAVEL DESERÇÃO

E' duvidosa a presença do potro Batan na primeira eliminatoria da sabatina de amanhã.

Segundo informação do seu entraineur Gabino Rodriguez, o filho de Brunorb tem rejeitado a ração desde a ultima segunda-feira.

Se não é despistamento, o forfait desse animal será apresentado hoje.

UM NOVO APRENDIZ

Requereu, e a obteve, á Comissão de Corridas do Jockey Club Brasileiro, matricula de aprendiz o jovem Reduzino de Freitas Filho.

O futuroso profissional é filho do joquei patricio Reduzino de Freitas e tem queda para o dificil mister.

AS MONTARIAS DO O. ULLOA

O joquei Osvaldo Ullôa depois de longa ausencia, reapareceu em nossas pistas no dia 1.º de janeiro de 1944, conquistando logo quatro vitorias e dai para diante durante toda a temporada finda, não mais perdeu a liderança da estatistica da sua classe, até terminar a estação turfista com 126 vitorias.

O bridão chileno iniciará a atual "season" dirigindo Dulian, Frisson, Emplumada, Mermoz, Aratanha, Tres Pontas e Grilo.

Quantas vitorias para começar!

AS MONTARIAS DO GERALDO COSTA

O freio Geraldo Costa foi o unico joquei que durante a temporada de 1944 jamais sofreu uma unica penalidade, fazendo jus as mais elogiosas referencias pela sua correta atitude.

O estimado ginete patricio obteve tambem memoraveis triunfos principalmente com Tigris e Argentina.

Para a sabatina de amanhã o correto profissional tem contratadas as seguintes montarias: Penedo, Dicta, Minuano e Dynazit.

OSVALDO FERNANDES

O joquei Osvaldo Ferreira esteve ontem na Sala de Imprensa do Jockey Club Brasileiro.

Aproveitamos a oportunidade e lhe perguntamos quais os animais que deveria montar nas proximas reuniões.

"Três no domingo" — respondeu-nos o freio patricio — "Bagdad, Tenor e Muluya."

O HANDICAP DE DOMINGO

No programa organizado para a sua primeira dominguelra, o Jockey Club Brasileiro incluiu um interessante handicap.

As montarias provaveis dessa prova são as seguintes:

		Ks.
GRILO	O. Ullôa	53
RATAPLAN	J. Mesquita	53
MULUYA	O. Fernandes	57
LATENTE	S. Batista	49
NA ADELA	L. Souza	55
HECHIZO	J. Portilho	49
ARMONIOSO	R. Freitas	52

AS DUAS ELIMINATORIAS DE AMANHÃ

O Jockey Club Brasileiro inaugura amanhã a sua temporada de verão deste ano, realizando a primeira sabatina de 1945.

O programa dispõe de alguns atrativos, como as duas eliminatorias para a geração que estreou em nossas pistas na temporada passada.

São as seguintes as montarias provaveis da primeira dessas carreiras:

		Ks.
ALCATRAZ	A. Rosa	55
BATAN	DIC	55
SCARPIA	L. Meszaros	55
DURIAN	O. Ullôa	55
PENEDO	G. Costa	55

Na segunda eliminatoria são as seguintes as montarias provaveis:

		Ks.
FALA	L. Souza	53
PARABENS	J. Martins	55
GUIDA	R. de Freitas	53
CONSORTE	J. Morgado	55
FANAL	V. Lima	55
FRISSON	O. Ullôa	55
RIO DE JANEIRO	R. Silva	55
BOMBEIRO	E. Silva	55
DICTA	G. Costa	53

OS TRABALHOS DE ONTEM NA GAVEA

Exercitaram-se na Gavea, na manhã de ontem, os seguintes animais:

Tabajara (Jorge), e Educada (Valdir) — 600 em 36", com vantagem para Educada.

Scarpia (J. P. Silva), e Raffles (J. Coutinho) — 800 em 52 3|5, com vantagem para a egua.

Checker (J. Martins), e Juvenal (A. Ribas) — 600 em 40" 2|5, muito suave, embora o cavalo nem desse confiança.

Penedo (G. Costa) — 600 em 38".

Balandra (J. Maia) — 700 em 45", suave.

Frisson (O. Ullôa) — 600 em 36".

Pucón (A. Correia) — 860 em 23" 8|5.

Soberbo (Lad) — 600 em 37".

Fab (Maia) — 600 em 40", suave.

San Michel (R. Silva) — 360 metros em 22" 2|5.

Simbolico (J. Martins) — 700 metros em 42" 2|5.

Durian (O. Ullôa) — 700 em 46", suave.

Mascarado (E. Coutinho) — 600 em 38".

White Horse (S. Batista) — 2 partidas de 360 metros, a 2.ª em 22" 3|5.

Bombeiro (E. Silva) — 600 em 36 3|5.

Coral (Lad) — 700 em 45" 2|5, na reta oposta.

Parabens (J. Martins) — 600 metros em 36", muito tocado.

Mermoz (O. Ullôa) — 600 em 38" e 1|5, dando tudo.

Robusto (J. Martins) — 600 em 36" 3|5.

A Reunião de Domingo

1º pareo — 1 200 metros — A's 14 ... horas — Cr$ 10 000,00.

		Ks.
1—1	Star Bright	54
2—2	Egal	58
3 (3	Ebulo	58
(4	Quatiat	50
(5	C toco	58
4 (6	Paranaense	50

2º pareo — 1 400 metros — A's 14 30 horas — Cr$ 20 000,00.

		Ks.
1—1	Eléia	55
2—2	Fab	55
3 (3	Folia	55
(4	Desquitada	55
4 (5	Irinia	55
(6	Bagda	55

3º pareo — 1.500 metros — A's 15 00 horas — Cr$ 15.000,00.

		Ks.
1—1	Edro	56
2 (2	Je Reviens	54
(3	Diogo	56
3 (4	Mareta	54
(5	Quinota	54
4 (6	Preclara	54
("	Aratanha	54

4º pareo — 1 400 metros — A's 15 30 horas — Cr$ 16 000,00.

		Ks.
1—1	Fatal	54
2—2	Caxton	54
3 (3	Palinodia	54
(4	Tango	50
4 (5	Dengo	58
("	Checker	53

5º pareo — 1 500 metros — A's 16 05 horas — Cr$ 15 000,00.

		Ks.
1—1	El Morocco	55
2 (2	Alvinegro	55
(3	Moema	55
3 (4	Editor	55
(5	Balandra	53
4 (6	Admitido	55
("	Três Pontas	55

6º pareo — 1 400 metros — A's 16 40 horas — Cr$ 15.000,00 — Betting.

		Ks.
1 (1	Rafles	56
(2	Pirapora	54
2 (3	Heroico	56
(4	Godiva	54
3 (5	Glauco	56
(6	Saltarela	54
4 (7	Kalamar	56
(8	Quatá	54

7º pareo — 1 500 metros — A's 17.15 horas — Cr$ 12 000,00 — Betting.

		Ks.
1—1	Baccarat	54
2—2	Charo	51
3 (3	Hurca	50
(4	Tenor	50
4 (5	Pancho	49
(6	Panduro	56

8º pareo — 1 500 metros — A's 17 50 horas — Cr$ 15 000,00 — Betting — Handicap.

		Ks.
1—1	Grilo	53
2 (2	Rataplan	53
(3	Muluia	57
3 (4	Latente	49
(5	Na Adela	55
4 (6	Hechizo	49
("	Armonioso	52

A Proxima Sabatina

1º pareo — 1 400 metros — A's 15 00 horas — Cr$ 20.000,00.

		Ks.
1—1	Alcatraz	55
2—2	Batan	55
3—3	Scarpia	55
4 (4	Durian	55
("	Penedo	55

2º pareo — 1 400 metros — A's 15 30 horas — Cr$ 12 000,00.

		Ks.
1—1	Leda	56
2—2	Promissão	56
3 (3	Argenita	52
(4	Coral	54
4 (5	Chiatoso	58
("	...utor	58

3º pareo — 1 200 metros — A's 16 05 horas — Cr$ 10.000,00.

		Ks.
1 (1	Soberbo	42
(2	Mapita	50
2 (3	Tam Tam	54
(4	Pucon	55
3 (5	Fritz Wilberg	52
(6	White Horse	42
4 (7	San Michel	52
(8	Planeta	53

4º pareo — 1 400 metros — A's 16 40 horas — Cr$ 20 000,00 — Betting.

		Ks.
1 (1	Fala	53
(2	Parabens	55
2 (3	Guida	[illegible]
("	Consorte	53
3 (5	Fanal	55
(3	Frisson	55
(7	Rio de Janeiro	55
4 (8	Bombeiro	55
(3	Dicta	53

5º pareo — 1 500 metros — A's 17 15 horas — Cr$ 12.000,00 — Betting.

		Ks.
1 (1	Criqui	56
(2	Cairu'	50
2 (3	Carajá	58
(4	Mascarado	50
3 (5	Minuano	58
(6	Ojos Negros	54
(7	Urumarac	58
4 (8	Robusto	50
("	Mermoz	58

6º pareo — 1 200 metros — A's 17 50 horas — Cr$ 15 000,00 — Betting.

		Ks.
1 (1	Que Lindo!	56
(2	Dinazit	56
2 (3	Arkangel	56
(4	Simbolico	56
3 (5	Emplumada	54
(6	Mexicana	54
("	Bombardeio	54
4 (7	Punaré	56
("	Tanajura	54
("	Educada	54

LIVRARIA FRANCISCO ALVES

Fundada em 1854

LIVREIROS EDITORES

Rua do Ouvidor, 166 - Rio

PUBLICAÇÕES

"UNIDADE"

Está circulando o numero de janeiro desse popular e apreciado mensario carioca, que apresenta, entre outras materias de maior destaque, amplo e movimentado inquerito do jornalista Augusto Rodrigues sobre as atividades brasileiras no decorrer de 1944. Nesse inquerito depõem Pedro da Mota Lima, sobre Politica; Amando Fontes, Guerra; Mario Filho, Futebol; Paulo da Silveira, Vida Universitaria; Benjamin Cabelo, Economia; Francisco Mignone, Musica; Sodré Viana, Radio; Graciliano Ramos, Literatura; Gilberto Trompowski, Vida Mundana; Vinicius de Morais, Cinema; Pompeu de Souza, Teatro; Carlos Drumond de Andrade, Poesia; Madeleine Rosay, Dansa; Alvaro Doria, Medicina; e Alcides da Rocha Miranda, Pintura.

"Unidade" apresenta, ainda, sensacionais reportagens e fotografias do Crime de Bagé, Guerrilheiros da Grecia e as Acusações de Preguinho ao Fluminense, além de suas habituais seções de modas, contos, cinema, esportes, radio e atualidades.

100 Casas Para Familias de Operarios, No Ceará

Noticias chegadas de Fortaleza, informam que a Comissão Estadual da L.B.A., no Ceará, em prosseguimento ao seu vasto programa de realizações em prol das classes desfavorecidas da capital do Estado, vai realizar, agora, alí, uma obra da assistencia do mais alto valor cuja objetivação já se iniciou. Trata-se da construção de 100 casas para familias de operarios, cuja área foi adquirida pela Comissão Estadual pela importancia de Cr$ 250.000,00, medindo 34 mil metros quadrados. As construções foram iniciadas em novembro ultimo e logo que os trabalhos estejam em vias de conclusão, será marcada a data da inauguração desse notavel empreendimento da Comissão Estadual da L. B. A. do Ceará.

Meio milhão de cruzeiros

NA PRIMEIRA CORRIDA DE 1945

É esta a agradavel expectativa do betting-duplo de amanhã, com a sua "ficada" de mais de cento e quarenta mil cruzeiros.

FAÇAM OS SEUS BETTINGS NA SÉDE OU NO

Hipódromo Brasileiro

EDIÇÃO DE HOJE
10 PAGINAS

Diario Carioca

NÚMERO AVULSO
40 Centavos

ANO XVIII — RIO DE JANEIRO — SEXTA-FEIRA, 5 DE JANEIRO DE 1945 — N. 5.079

A AVIAÇÃO AMERICANA EM GRANDE ATIVIDADE NO PACÍFICO

ATACADAS AS ILHAS FORMOSA E OKINAWA

PEARL HARBOR, 4 (U. P.) — O almirante Nimitz anunciou que aparelhos com base em porta aviões, no mar das Filipinas, atacaram ontem, pelo segundo dia consecutivo, objetivos nas ilhas Formosa e Okinawa Jima. Não foram divulgados detalhes para manter silenciosos os radios da frota atacante até que saisse de aguas inimigas, porém a emissora de Toquio informou que 400 aviões norte-americanos voltaram ontem a atacar as instalações niponicas naqueles pontos, acrescentando que o ataque anterior, terça-feira, foi empreendido por 500 aviões.

Mac Arthur

Afundados e Avariados Mais 37 Navios Japoneses ao Largo de Luzon e 25 Transportes e Cargueiros No Golfo de Lingayen — Cinco "Raids" Contra a Ilha de Mindoro — Quase Inteiramente Conquistada a Estrada de Ledo, Na Birmania

AO LARGO DE LUZON

Q.G. DE MAC ARTHUR NAS FILIPINAS, 5 (Sexta-feira) — (A. P.) — Anuncia-se oficialmente que aviões norte-americanos afundaram ou avariaram 37 navios japoneses, ao largo da ilha de Luzon, nos dias 2 e 3 de janeiro corrente.

Vinte e cinco transportes e cargueiros foram atingidos seriamente no golfo de Lingayen e na baía de Subic, com um total avaliado em 57.000 toneladas. Os aviões atacantes também atingiram um porta-aviões japonês, tres navios de escolta, tres navios costeiros e cinco lugres.

O comunicado de hoje faz menção igualmente de cinco "raids aereos levados a efeito pelos japoneses contra o aerodromo norte-americano da ilha de Mindoro, causando danos às instalações do aerodromo.

Aviões norte-americanos voltaram a atacar o aerodromo japonês de Clark Field, a noroeste de Manila, destruindo ali mais vinte aviões japoneses que se achavam pousados no solo.

Os "Mitchells" destruiram mais doze aviões inimigos nos aerodromos das ilhas Cebu e dos Negros, a suleste da ilha de Mindoro.

Uma patrulha de barcos "PT" afundou um pequeno cargueiro, dois barcos costeiros e doze barcaças japonesas ao largo da ilha de Leyte, no dia 31 de dezembro findo.

COMUNICADO DO GENERAL MAC ARTHUR

LEYTE, 4 (U. P.) — O comunicado do general Mac Arthur informa que a navegação niponica no golfo de Lingayen, e na Baía de Subic foi intensamente atacada nos dois ultimos dias pela aviação norte-americana, tendo sido afundados ou seriamente avariados 25 navios cargueiros e transportes além de porta-aviões, tres navios de escolta e barcos de cabotagem.

Tambem foram afundados ou muito avariados cinco barcos de outros tipos.

Não houve ação aérea ou anti-aérea dos japoneses durante o ataque à navegação.

Por sua parte os japoneses lançaram bombardeiros nas duas ultimas noites contra Mindoro, fazendo impactos nas instalações costeiras e navegação, tendo "causado danos". Não são conhecidos maiores detalhes. Os funcionarios militares informam que os niponicos atacaram cinco vezes, perdendo tres aparelhos.

Em Leyte, durante as operações de limpeza, foram mortos 401 niponicos, tendo sido aprisionados outros cinco.

QUASE CONQUISTADA A ESTRADA DA BIRMANIA

CHUNG-KING, 4 (A. P.) — O Alto Comando Chinês anuncia que há apenas uma distancia de uns 48 quilometros separando as duas colunas chinesas que avançam, respectivamente, do norte da Birmania e da região ocidental da provincia de Yun-Nan.

A junção das duas colunas significará que a Estrada de Ledo, na Birmania, ficará conquistada para o trafego aliado, em seu duplo sentido.

Segundo o Alto Comando Chinês, a captura de Wan-Ting, ontem, pelos chineses, significa que todas as forças japonesas foram desalojadas das posições que ocupavam na provincia de Yun-Nan.

OS SOLDADOS BRASILEIROS NA ITALIA

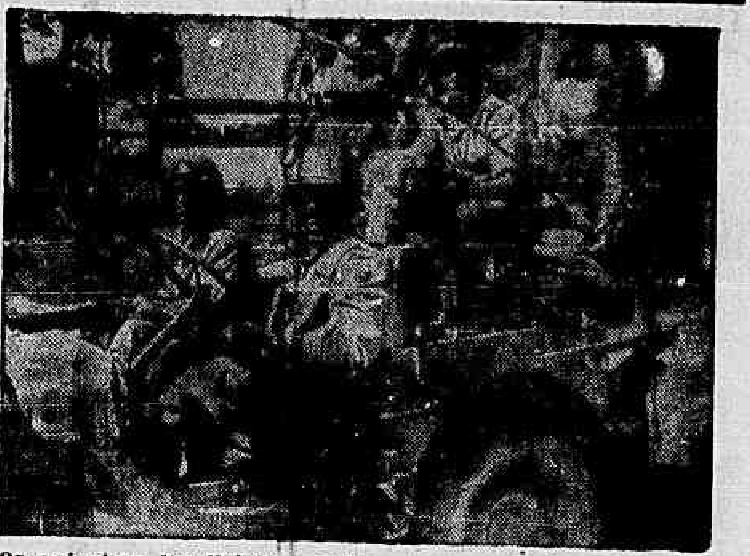
Os primeiros brasileiros a entrarem na primeira cidade italiana libertada pela Força Expedicionaria Brasileira. (Da esquerda para a direita): sargento Plinio Gonçalves, do Distrito Federal, e soldados José Marques Neto, de Minais Gerais, e Helber Gonçalves, (atrás) do Maranhão

Os cabos Nilo José Alves (á direita) e João Queiros Bentes quando interrogavam três alemães capturados em territorio recem-ocupado pelas tropas brasileiras

Depois de ocuparem uma povoação italiana, uma coluna da Força Expedicionária Brasileira prossegue por uma estrada, em perseguição ás tropas alemãs que se retiram precipitadamente.

O ISOLACIONISMO SEMPRE PREJUDICOU OS ESTADOS UNIDOS

Interessantes Declarações de Sumner Welles

NOVA YORK, 4 (Reuters) — O sr. Sumner Welles, ex-sub-secretario de Estado, declarou-se convencido de que a grande maioria dos cidadãos norte-americanos se convenceu de que a politica do isolacionismo deu causa aos maiores desastres para o interesse nacional. Prefaciando o livro intitulado "Um Inteligente Guia Americano para a Paz", do qual é compilador, o sr. Welles escreve: "Quando se fizer a avaliação final das causas fundamentais da Segunda Grande Guerra, ver-se-á sem duvida que um dos fatores que mais contribuiram para sua deflagração foi a falta de conhecimento e de interesse que os americanos sempre tiveram pelas questões de politica exterior de seu país. E' lamentavel constatar-se que, para a grande maioria do povo dos Estados Unidos, a politica exterior tem sido algo de muito afastado.

"Felizmente, hoje há, como nunca houve, uma compreensão nitida, da parte dos cidadãos, da verdade basica de que depende da politica externa deste país o saber-se se poderemos manter a paz ou se seremos mais uma vez envolvidos numa guerra.

"E' imperativo que o povo americano abandone a complacencia de que se deixou tomar nas gerações passadas, em particular durante as tres decadas, e abra os olhos para o fato de que no mundo de hoje, assim como no mundo de amanhã, a democracia, tal como a herdamos, não pode continuar em funcionamento, a não ser que o povo compreenda que aquilo que chamamos de "maneira de vida americana" não será concebivel sem que exijamos que o governo siga uma politica exterior que a garanta.

"Deve-se admitir, com franqueza, que o povo dos Estados Unidos, de um modo geral, não teve em bom conceito, nessas ultimas gerações os povos de outros paises".

Sumner Welles encerra o prefacio do livro asseverando que o mesmo foi compilado com o fim de proporcionar ao americano comum a oportunidade de obter "neste momento crucial, te, algumas das informações basicas que requererá para uma compreensão apropriada dos problemas que os Estados Unidos enfrentam presentemente".

Em Conferencia Roosevelt e Halifax

OS ASSUNTOS QUE FORAM TRATADOS

WASHINGTON, 4 (A. P.) — O presidente Roosevelt e o embaixador britanico Halifax mantiveram uma conferencia de 45 minutos, ao fim da qual Lord Halifax declarou que havia discutido com o presidente as divergencias anglo-americanas, o encontro Roosevelt-Churchill-Stalin e as situações polonesa e grega.

Embaixador Halifax

Halifax declarou não ver possibilidade de que o presidente Roosevelt e Churchill se avistassem antes do encontro com Stalin.

A OFENSIVA AEREA ALIADA NA EUROPA

ATAQUE CONCENTRADO AO PASSO DE BRENNER

Destroçados Trens Carregados de Tropas Na Via-Ferrea de Viena

ROMA, 4 (U. P.) — Bombardeiros pesados, da 15ª Força Aerea, depois de cinco dias de inatividade em consequencia do máu tempo, concentraram seus ataques contra o Passo de Brenner, bombardeando parques ferroviarios em Verona, Trento, Bronzolo e Bolzano, enquanto caças-bombardeiros "Lightnings", operando de grande altura, atacavam uma ponte em Cismon, na estrada de abastecimento que vai desde Trento até Veneza.

TRENS DE TROPAS ATACADOS

COM O GRUPO DO 15º EXERCITO NA ITALIA, 4 (De Desmond Tighe, enviado especial da Reuters) — Trens carregados de tropas germanicas que corriam pela principal linha ferrea de Zagreb na Croacia, para Viena, na Austria, foram violentamente atacados ontem por Mustangs da Força Aerea dos Balcãs. Em um dos ataques, seis trens entre os quais um completamente abarrotado de tropas, foram severamente metralhados. Cinco locomotivas ficaram grandemente danificadas. Um piloto atacante viu os soldados alemães saltando do trem e correndo pela neve afim de procurarem abrigo.

Outros pilotos acrescentam que centenas de alemães ficaram mortos nos trens e muitos outros estirados na neve.

De outro lado, Beaufighters sul-africanos desfecharam um ataque de surpresa contra os patios ferroviarios de Karlovac. Suas bombas acertaram em cheio um trem de munições que voou pelos ares em meio a labaredas que se elevavam a cem pés de altura. Um dos pilotos informou que mulheres que estavam no momento lavando roupa em Karlovac quando os Beaufighters passaram, fizeram aos aviadores acenos de boas vindas.

Extermine as baratas com PÓ AZUL

Vai Ser Estudado o Caso da Argentina

Na Reunião da Junta Pan-Americana No Dia 8

Chanceler Patilha

Washington, 4 (De William Lander, da U. P.) — A União Panamericana decidiu alterar a data para a reunião da Junta Diretora de onze para oito do corrente. O objetivo dessa reunião é estudar o pedido da Argentina sobre a reunião consultiva de ministros de Relações Exteriores, que havia sido anteriormente fixada para tres do corrente. Na semana passada essa data foi alterada para onze e agora para oito do corrente, podendo-se chegar a uma decisão mais rapida sobre o pedido da Argentina.

Alguns observadores fizeram notar a decisão de excluir a Argentina da proxima reunião de representantes de republicas americanas, não tendo contado com a aprovação de todos.

Circulos bem informados opinam que se ficar estabelecido que se pode realizar a reunião panamericana sem a Argentina, e que de outra vez for excluido tal ou qual pais por outros motivos, o sistema interamericano que se vem desenvolvendo lentamente nos ultimos 55 anos, sempre com a ideia de não se excluir nenhum pais, dará um passo atrás.

Circulos diplomaticos dizem que a proposta do Mexico para a reunião na realidade é anterior a conferencia de Dumbarton Oaks de agosto passado e o pedido da Argentina para uma reunião de ministros de Relações Exteriores de 27 de outubro. Sabe-se que o pedido do Mexico foi feito há um ano para tratar dos problemas de após guerra, de cooperação em varios campos, inclusive no economico. Os Estados Unidos não mostraram, então, muito entusiasmo por essa reunião. O sr. Padilha reiterou o desejo de acolher no Mexico as delegações dos varios paises americanos.

O Partido Camponês da Polonia

LONDRES, 4 (A. P.) — O Partido Camponês da Polonia tornou publico que, se a Russia reconheceu o Conselho de Libertação de Lublin como Governo Provisorio da Polonia, antes do proximo encontro Roosewelt-Stalin-Churchill, isso significa que ela "adotou a politica do fato consumado, o que será uma prova de uma muito séria falta de entendimento entre as nações aliadas.

Acrescenta o Partido que "se a França, a Inglaterra e os Estados Unidos deram o seu assentimento, isso quer dizer que esses paises entraram em acordo para o estabelecimento de uma Polonia Comunista, de uma Polonia no liminar de sua incorporação á União Sovietica, e de uma Polonia cuja independencia, liberdade e poderio foram obliterados com o consentimento ressas potencias."

A LUTA NO "FRONT" DA ITALIA

RECRUDESCE A BATALHA NA COSTA DO ADRIATICO

O 8.º EXERCITO CAPTUROU CONVENTELLO

COM O GRUPO DO 15.º EXERCITO NA ITALIA, 4 (De Desmond Tighe, enviado especial da Reuters) — O novo avanço das forças do general Foulkee na frente do Adriatico alcançou um ponto situado a apenas quatro quilometros da laguna de Valli di Comacchio.

Avançando vigorosamente ontem, os canadenses, apoiados pelos tanques britanicos, capturaram a aldeola de Conventello, e, em seguida, arremeteram na direção noroeste, cerca de quatro quilometros na direção de San Alberto.

Os alemães ainda dominam Porto Corsini, na costa do Adriatico, agora praticamente interceptado. O avanço de ontem encontrou obstinada resistencia. Kesselring lançou á luta tanques pesados, mas os canadenses repeliram o ataque e fizeram mais de cem prisioneiros, infligindo pesadas perdas ás tropas germanicas de caçadores.

A cabeça de ponte alemã a leste do rio Senio foi ainda mais reduzida e as tropas britanicas, entre Naviglio e o Senio, avançaram meio quilometro, apesar da feroz resistencia encontrada.

Na frente do Quinto Exercito registou-se intensa atividade de patrulhas em ambos os lados. No setor central a artilharia germanica atacou as linhas de comunicações dos aliados na estrada real Florença-Bolonha e na aldeia de Livergnano. Cerca de oito quilometros a oeste desse ponto as tropas sul-africanas que dominam posições montanhosas chocaram-se com pequenos grupos germanicos. No flanco direito do Quinto Exercito a um ponto situado a onze milhas da principal estrada de Bolonha, raides germanicos precedidos de barragem de foguetes, foram repelidos com perdas para os atacantes. O tempo melhorou nas ultimas vinte e quatro horas.

A BATALHA NA FRENTE OCIDENTAL

OS 5 PONTOS DA SITUAÇÃO

SUPREMO QG ALIADO, 4 (Reuters) — As principais informações divulgadas da Frente Ocidental, hoje, foram:

1) Prossegue, em pleno desenvolvimento, a contra-ofensiva americana — do Primeiro e Terceiro Exercitos — iniciada ontem contra o saliente alemão das Ardennas, na Belgica, conseguindo os americanos fazer penetrações na media de cinco quilometros, pela area de Rochefort;

2) Contido num movimento de pinça, pelo nordeste e pelo sul, o exercito de Rundstedt recua, mas não ha sinal de retirada em forma;

3) Os ataques da contra-ofensiva por parte de Patton processam-se na maioria na area de Grandmesnil, na direção sul, através da linha leste-oeste por Ordogne;

4) No sul, ao longo do Sarre, todas as pontas de lança alemãs estão contidas, pelo menos temporariamente;

5) Não houve alterações na cabeça de ponte do Blies, mas sabe-se que as perdas alemãs ali são colossais.

A Primeira Investida do Dr. Goebbels em 1945

"A ALEMANHA CONSEGUIU SOBREVIVER A SUA HORA DE PROVAÇÃO"

LONDRES, 4 (A. P.) — O ministro da Propaganda do Reich, dr. Goebels, em seu primeiro artigo de 1945 no jornal "Das Reich", diz que a Alemanha já conseguiu sobreviver "á sua hora de maior provação" e que um dos fatores disso foi "o desastrado engano cometido pelos aliados, ao anunciarem seus planos de nos destruirem".

— Esses planos, — diz Goebbels em seu jornal — foram amplamente distribuidos na Alemanha, e todos os alemães que estão nos "fronts" têm esses planos consigo, como um catecismo. Podemos perder tudo o que é nosso, podemos perder nossas vidas, mas nunca perderemos de vista esse perigo mortal".

Acrescenta Goebbels que o moral alemão foi assim espicaçado e que a suprema direção de Hitler levou a "uma alteração da situação da guerra a ponto de surpreender os aliados". Mais sombrio em sua linguagem, Goebbels diz mais:

— "Muitos males e muitas dores ainda estão acumuladas contra nós, e montanhas de dificuldades devem ser sobrepujadas. Mas, em nenhuma circunstancia, repetiremos o engano de nossos inimigos: — o de menosprezar o adversario".

NOS 4 CANTOS DO MUNDO

Aconteceu Ontem

LONDRES, 4 (Reuters) — Foram as seguintes as "manchettes" do dia internacional, hoje:

A) Entrou em pleno desenvolvimento a contra-ofensiva americana — do Primeiro e do Terceiro Exercitos — contra o "saliente" alemão das Ardennas, na Belgica, e nos primeiros avanços os americanos chegaram a fazer penetrações de cinco quilometros nas posições do inimigo, formando um verdadeiro anel de aço em torno do "saliente";

B) Na frente do Sarre, as pontas de lança alemãs estão contidas, na maioria, pelo menos temporariamente;

C) Grandes bombardeios foram feitos na Italia contra as posições nazistas, e prognostica-se que "raids de 3.000 aparelhos aereos cairão sobre a Alemanha logo que as condições do tempo o permitam";

D) Chega ao auge a batalha em Budapeste, com os alemães atirando á ação mais forças blindadas, mas a metade da cidade está em poder dos russos e a cidade em geral se aproxima da destruição;

E) Os alemães estão fazendo esforços excepcionais para demorar a marcha dos soldados sovieticos para a fronteira austriaca;

F) Forças americanas de choque invadiram mais uma parte de Mindoro, aumentando os desembarques nas Filipinas e a ameaça contra Luçon e Manilha;

G) Novos bombardeios foram feitos pela aviação americana contra ilhas do Japão metropolitano e contra a ilha Formosa;

H) Prestou juramento ao Regente Damaskhinos o novo gabinete grego, presidido por Plastiras.